

# Schnelleinstieg

## Lexware financial office plus handwerk

Dieser Schnelleinstieg hilft Ihnen, das Programm Lexware financial office plus handwerk in kurzer Zeit kennen zu lernen. Sie erfassen exemplarisch wesentliche Stammdaten, lernen Schritt für Schritt die Grundfunktionen von Lexware financial office plus handwerk kennen und bekommen hilfreiche Tipps. Das Ergebnis und Ihr Nutzen: Sie haben einen Überblick über wichtige Bereiche des Programms. Sie können direkt Ihre Arbeiten beginnen und Ihre Aufgaben erfolgreich lösen.

### Bitte beachten Sie:

Das Design des Programms kann in Abhängigkeit des Betriebssystems von den Abbildungen in diesem Schnelleinstieg leicht abweichen.

06848-3620

## Installation

Bei der Installation von Lexware financial office plus handwerk werden alle Programmkomponenten auf den lokalen Rechner kopiert.

Ein Assistent begleitet Sie durch alle Arbeitsschritte. Sie brauchen nur den Anweisungen zu folgen.

Über diese Schaltfläche gelangen Sie auf die nächste Seite des Assistenten.



### Und so wird's gemacht

1. Sie haben sich als **Administrator** angemeldet. Nach Einlegen des Datenträgers wird automatisch das Setup gestartet. Sollte dies nicht der Fall sein, starten Sie den Windows Explorer und wechseln zu Ihrem DVD-Laufwerk. Starten Sie das Setup manuell, indem Sie auf die Datei **Lxsetup.exe** doppelklicken. Es erscheint das Lexware-Logo.

Im Hintergrund prüft **Lexware scout technik**, ob Ihr System die technischen Voraussetzungen für die Installation erfüllt. Sollte dies nicht der Fall sein, erhalten Sie einen entsprechenden Hinweis auf die Ursache.

2. Sind die technischen Voraussetzungen erfüllt, wird die erste Seite des Assistenten angezeigt. Geben Sie hier die 24-stellige Seriennummer ein. Diese befindet sich auf dem mitgelieferten Seriennummernzertifikat.
3. Wechseln Sie auf die zweite Seite des Assistenten und geben Sie dort das Installationsverzeichnis an. Es empfiehlt sich, die vorgeschlagene Option **Standard** beizubehalten. Die Installation erfolgt abhängig vom Betriebssystem in fest definierte Standardverzeichnisse.

4. Im unteren Bereich der Assistentenseite geben Sie an, ob Sie einen Installationsbericht versenden möchten. Ebenso müssen Sie hier die Lizenzbedingungen akzeptieren.



Ist dieses Häkchen gesetzt, werden am Ende der Installation Informationen zum Installationshergang einmalig an Haufe-Lexware versendet.

Versendet werden ausschließlich technische Informationen zum Verlauf der Installation, die keinerlei Rückschlüsse auf Ihren Computer zulassen.

5. Das Setup ist nun bereit, anhand der getroffenen Einstellungen die Installation des Programms durchzuführen. Klicken Sie hierzu auf **Jetzt installieren**.

Sie können das Programm nach der Erstinstallation 10 Tage beliebig testen, ohne das Programm zu aktivieren. Nach Ablauf dieser 10 Tage findet die Aktivierung des Produkts statt, die in der Regel automatisch im Hintergrund abläuft.

Falls die automatische Aktivierung nicht erfolgreich war, erscheint ein Fenster, das Ihnen zusätzliche Arten der Aktivierung anbietet. Sie können die Aktivierung nun manuell durchführen oder sich erneut daran erinnern lassen, Sie haben dazu bis zu 42 Tage ab Installation Zeit. Möchten Sie nach Ablauf dieser Frist weiterhin die Software nutzen, ist die **Produktaktivierung** durchzuführen. Andernfalls kann die Software nicht mehr gestartet werden.

► Ist während der Installation ein Neustart erforderlich, hat anschließend die Anmeldung durch denselben Benutzer zu erfolgen.

► Installieren Sie die Software zu Testzwecken auf einem separaten Rechner, dürfen Sie die Produktaktivierung nicht durchführen.

► Haben Sie schon andere Programmkomponenten der gleichen Produktlinie auf dem Rechner installiert, wird das neue Produkt in die bestehende Programmumgebung integriert.

### Programmstart und Produktaktivierung

### Was Sie sonst noch wissen sollten

## Einrichtung

### Inhalt

<b>Firma einrichten</b> .....	<b>8</b>
Firmendaten eingeben.....	8
Firmendaten zur Auftragsbearbeitung eingeben .....	10
Firmendaten zur Finanzbuchhaltung eingeben .....	12
Firmendaten zur Lohnbuchhaltung eingeben.....	13
Mit Lexware financial office plus handwerk arbeiten .....	14
<b>Stammdaten hinterlegen</b> .....	<b>15</b>
Kontenplan anpassen.....	15
Belegnummernkreise definieren .....	16
Buchungsvorlagen anlegen .....	17
<b>Eröffnungsbuchung vornehmen</b> .....	<b>18</b>

## Firma einrichten

### Firmendaten eingeben

Das Einrichten der Firmenstammdaten gehört zu den ersten Schritten, um mit Lexware financial office plus handwerk arbeiten zu können. Bevor Sie dies tun, können Sie sinnvolle Vorbereitungen treffen. Sammeln Sie alle erforderlichen Unternehmensdaten und stimmen Sie den Kontenrahmen mit der Buchhaltung ab.

Ein Assistent begleitet Sie beim Einrichten der Firmenstammdaten.

Die einzelnen Seiten des Assistenten können bequem in der Explorer-Darstellung ausgewählt werden.

Über die Schaltfläche **Weiter** können Sie sich der Reihe nach durch alle Seiten des Assistenten klicken.

*Für die ersten Schritte in Lexware financial office plus handwerk legen wir eine Firma mit Sitz in Freiburg an. Beim Einrichten der Firma unterscheiden wir zwischen den Firmenstammdaten und solchen Stammdaten, die einzelne Programmkomponenten betreffen.*

### Und so wird's gemacht

1. Nach dem Erststart von Lexware financial office plus handwerk werden Sie gefragt, ob Sie eine neue Firma anlegen wollen. Beantworten Sie diese Frage mit **Ja**, wird der Firmen-Assistent gestartet.

Auf der Seite **Allgemein** tragen Sie Name und Anschrift der neuen Firma ein.

2. Wechseln Sie über den Explorer oder die Schaltfläche **Weiter** auf die Seite **Finanzamt Umsatzsteuer**. Hier wählen Sie das zuständige Finanzamt aus. Neben Name, Anschrift und Bundesland ist noch der Eintrag der Steuernummer erforderlich.

3. Auf der Seite **Finanzamt Lohnsteuer** sind bereits die Daten der Umsatzsteuerseite hinterlegt.

4. Wechseln Sie auf die Seite **Rechnungswesen**. Wählen Sie dort aus der Liste einen verbindlichen Kontenrahmen aus (hier SKR-03). Der Kontenrahmen lässt sich später jederzeit erweitern oder anpassen.

Alle wichtigen und gängigen Kontenrahmen sind hier hinterlegt. Sie können den Kontenrahmen, für den Sie sich entscheiden, später Ihren individuellen Bedürfnissen anpassen.

Das Wirtschaftsjahr gehört zu den wenigen Angaben, die später nicht mehr geändert werden können.

5. Wechseln Sie auf die Seite **Gewinnermittlungsart**. Hier entscheiden Sie sich zwischen den beiden Gewinnermittlungsarten **Einnahmen-Überschuss-Rechnung** und **Betriebsvermögensvergleich**. Beim Betriebsvermögensvergleich ermöglicht es Ihnen die Funktion **Handels-/Steuerbilanz**, aus der laufenden Buchhaltung heraus zunächst eine Handelsbilanz zu erstellen, aus der Sie anschließend die Steuerbilanz ableiten können. Wenn Sie nicht aufgrund gesetzlicher Vorschriften verpflichtet sind, beide Bilanzen zu erstellen, bearbeiten Sie mit der Einstellung **Handelsbilanz** Ihre Buchhaltung wie bisher. Diese Auswahl können Sie später jederzeit wieder ändern, während die Aktivierung von **Handels-/Steuerbilanz** nicht mehr rückgängig gemacht werden kann.

6. Wechseln Sie auf die Seite **Mahnwesen** und hinterlegen Sie dort, ob Sie als Basis die Buchhaltung oder die Auftragsbearbeitung verwenden möchten sowie weitere Details zum Mahnwesen.

7. Wechseln Sie auf die Seite **DATEV**. Auch alle für den Datenaustausch mit dem Rechenzentrum notwendigen Angaben wie Berater- und Mandantennummer lassen sich zu jedem beliebigen Zeitpunkt nachtragen.

- ▶ Sie können auch später Ihre Firmenstammdaten ergänzen, bspw. um die Einstellungen für das Mahnwesen.
- ▶ Kontenplan und Wirtschaftsjahr können nachträglich allerdings nicht mehr geändert werden.
- ▶ Um sich mit den Stammdaten vertraut zu machen, können Sie Ihre ersten Schritte auch mit der bereits angelegten Musterfirma machen.

Was Sie sonst noch wissen sollten

### Firmendaten zur Auftragsbearbeitung eingeben

Nach dem Einrichten der allgemeinen Firmendaten können Sie die Einstellungen für die Auftragsbearbeitung eingeben.

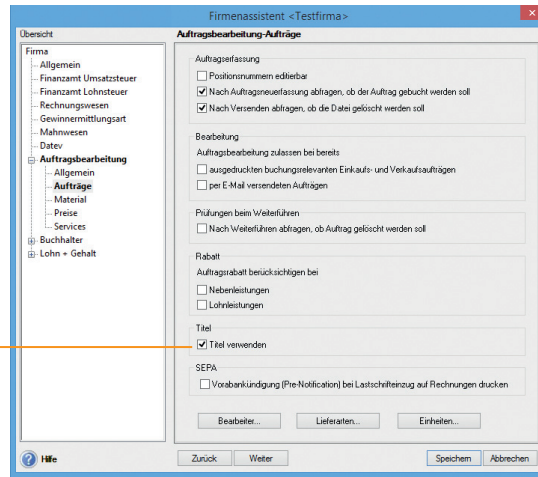

Nutzen Sie die Möglichkeit, Ihre Auftragsdokumente mit Titeln zu strukturieren.

*Wir konzentrieren uns bei der Eingabe der Firmendaten vor allem auf solche Angaben, die für den Start der Auftragsbearbeitung unerlässlich sind.*

#### Und so wird's gemacht

1. Wechseln Sie auf die Seite **Auftragsbearbeitung/Allgemein**. Tragen Sie den Belegkreis ein, den Sie für die Rechnungen in der Buchhaltung verwenden. Im Regelfall sind Ihre Kunden- und Lieferantennummern mit der Debitoren- bzw. Kreditorenkontonummer identisch. Wenn Sie Aufträge mit Bauleistungen gemäß § 13b UStG erstellen, dann aktivieren Sie die Option unter **Umkehrung der Umsatzsteuerschuld**.
2. Auf der Seite **Aufträge** nehmen Sie Einstellungen vor, die die Auftragsabwicklung für alle Belegarten betreffen.

Hier entscheiden Sie, ob ein Angebot auch nach dem Druck oder E-Mail-Versand noch bearbeitet werden kann, oder inwieweit Leistungen beim Auftragsrabatt berücksichtigt werden.

Legen Sie hier auch fest ob eine **Vorabankündigung (Pre-Notification)** bei Lastschriften auf die Rechnungen gedruckt werden soll.

3. Auf der Seite **Material** stehen Ihnen Einstellungsmöglichkeiten zur Materialverwaltung und Bestandsführung zur Verfügung. Wir werden die Auswirkungen dieser Einstellungen später im jeweiligen Kontext ausführlich besprechen.

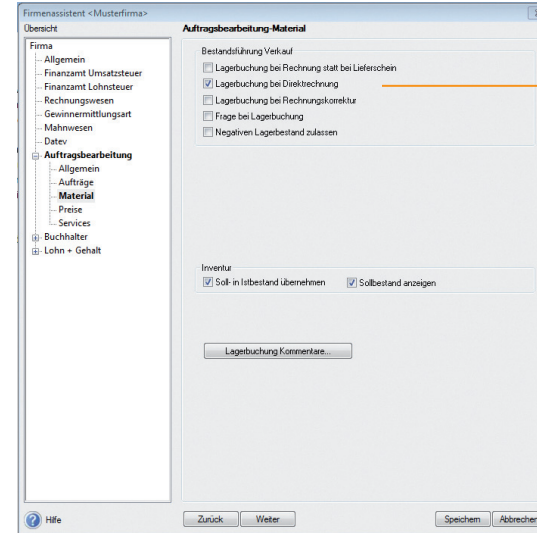

Wenn Sie Stammmaterial mit Lagerbestand verwalten, nehmen Sie hier die Einstellungen zur Bestandsführung vor.

4. Auf der Seite **Preise** erfolgen Angaben, die Sie im Zuge der Preisfindung und Preisgestaltung unterstützen. Hier legen Sie fest, ob Ihre Preise Brutto- oder Nettopreise sind. Dementsprechend wird die Umsatzsteuer bei der Fakturierung ermittelt.
5. Auf der letzten Seite **Services** legen Sie fest ob und welche Zusatzleistungen zur Auftragsbearbeitung Sie in Anspruch nehmen möchten.

► Sie können zu jedem späteren Zeitpunkt Ihre Einstellungen – die Auftragsbearbeitung betreffend – ändern bzw. ergänzen. Ausgenommen hiervon sind Kontenplan und Wirtschaftsjahr. Ebenso ist der Modus der Preisberechnung (netto, brutto) verbindlich.

► Um sich mit den Stammdaten vertraut zu machen, können Sie Ihre ersten Schritte auch mit der bereits angelegten Musterfirma machen.

Was Sie sonst noch wissen sollten

### Firmendaten zur Finanzbuchhaltung eingeben

Legen Sie in einem nächsten Schritt die für die Buchhaltung relevanten Angaben fest.

Beim Festlegen des Buchungsjahres können Sie auch das Vorjahr wählen. So sind ggf. noch Nachbuchungen möglich.

Unterschiedliche Belegnummernkreise helfen später, Buchungen nach Buchungsarten zusammenzufassen.

Die Kontonummern für Forderungen und Verbindlichkeiten sind durch den gewählten Kontenrahmen festgelegt.

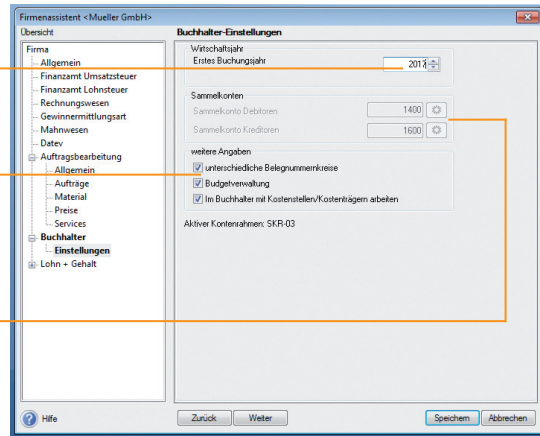

Die Buchhaltung unserer Beispiel-Firma möchte Lexware financial office plus handwerk zu Beginn des Jahres 2017 einsetzen.

Und so wird's gemacht

1. Wechseln Sie auf die Seite **Buchhalter/Einstellungen**.
2. Legen Sie das erste Buchungsjahr und weitere für die Buchhaltung wichtige Angaben fest. Diese Angaben sind Pflichtangaben. Sie können nach dem Speichern der Firmenstammdaten nicht mehr geändert werden.

Was Sie sonst noch wissen sollten

- ▶ Sie können zu jedem späteren Zeitpunkt Ihre Firmenstammdaten ergänzen, beispielsweise um die Einstellungen für das Mahnwesen.
- ▶ Auch die Auswahl der Art der Besteuerung kann wieder gewechselt werden, z. B. wenn gesetzliche Grenzen über- oder unterschritten werden.
- ▶ Bestimmte Angaben können nachträglich nicht mehr geändert werden: Kontenrahmen, Wirtschaftsjahr, erstes Buchungsjahr und Gewinnermittlungsart.
- ▶ Um sich mit den Stammdaten vertraut zu machen, können Sie Ihre ersten Schritte auch mit der bereits angelegten Musterfirma machen.

### Firmendaten zur Lohnbuchhaltung eingeben

Treffen Sie hier die für die Lohnbuchhaltung relevanten Angaben.

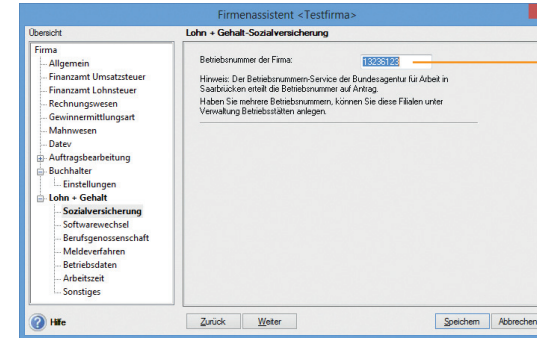

Die 8-stellige Betriebsnummer wird von der Betriebsnummern-Servicestelle in Saarbrücken vergeben. Sie wird für den bei der Krankenkasse einzureichenden Beitragsnachweis benötigt.

Die Lohnbuchhaltung unserer Beispiel-Firma möchte Lexware financial office plus handwerk ab April einsetzen.

1. Geben Sie auf der Seite **Sozialversicherung** die Betriebsnummer Ihrer Firma ein.
2. Die Angaben auf der Seite **Softwarewechsel** zu den Sozialversicherungsmeldungen sind nur relevant bei einem unterjährigen Wechsel von einem anderen Abrechnungssystem zu Lexware financial office plus handwerk.
3. Wählen Sie auf der Seite **Berufsgenossenschaft** die für die Firma zuständige Berufsgenossenschaft aus und hinterlegen Sie Ihre Mitgliedsnummer.
4. Auf der Seite **Meldeverfahren** legen Sie fest, auf welches Konto die Erstattungsbeiträge zu **U1** und **U2** überwiesen werden sollen.
5. Auf der Seite **Betriebsdaten** erfassen Sie die Angaben zum Ansprechpartner für den Betriebsnummern-Service der Bundesagentur für Arbeit in Saarbrücken.
6. Für die Neuanlage einer Firma müssen Sie auf den beiden letzten Seiten **Arbeitszeit** und **Sonstiges** die wöchentliche Arbeitszeit und ab wann Abrechnungen generiert werden sollen festlegen. Wählen Sie das erste Abrechnungsjahr und den ersten Abrechnungsmonat (im Bsp. April).

Das erste Abrechnungsjahr bzw. der erste Abrechnungsmonat sind verbindlich. Sie können nachträglich nicht mehr geändert werden.

Und so wird's gemacht

Was Sie sonst noch wissen sollten

## Mit Lexware financial office plus handwerk arbeiten

Sind alle Pflichteingaben erfolgt, speichern Sie Ihre Angaben. Der Assistent wird geschlossen und die Zentrale von Lexware financial office plus handwerk angezeigt.

Hier finden Sie den **Lexware Online Support** und alle Wissenswerte zu Ihrer Software.

Über die Zentrale sind die Programme und wichtige Programm-funktionen aufrufbar.

Das **Info Center** informiert Sie automatisch über alle Neuigkeiten zu Ihrem Programm. Darüber hinaus sehen Sie hier Ihre Termine und Aufgaben für die tägliche Planung.

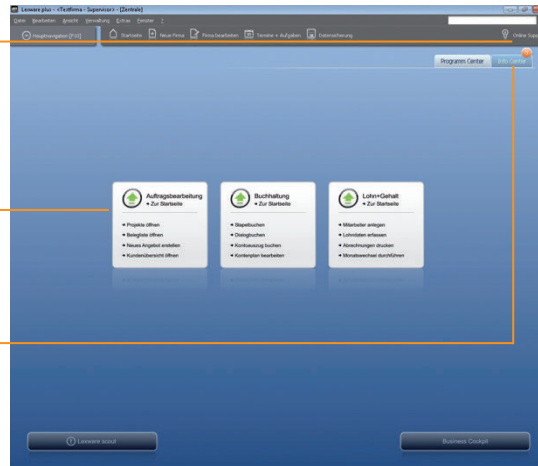

Nach dem Einrichten der Firmenstammdaten möchten wir die Buchhaltung starten und den Kontenplan öffnen.

1. Wählen Sie den Programmaufruf **Buchhaltung -> Zur Startseite**, oder klicken Sie auf **Hauptnavigation** und anschließend auf **Buchhaltung -> Startseite**.
2. Die Buchhaltung wird gestartet. Die Menü- und Symbolleiste der Anwendung werden eingeblendet.
3. Klicken Sie auf das Symbol **Kontenplan**. Der gewählte Kontenrahmen wird auf der rechten Bildschirmseite in einem eigenen Fenster eingeblendet.

Was Sie sonst noch wissen sollten

- ▶ Menü- und Symbolleiste sind abhängig vom jeweiligen aktuellen Arbeitskontext.
- ▶ Stammdaten wie bspw. der zuvor ausgewählte Kontenplan oder die Steuersätze sind programmübergreifend und vereinfachen den Datenaustausch mit anderen Programmen von Lexware financial office plus handwerk.

## Stammdaten hinterlegen

### Kontenplan anpassen

Der beim Einrichten der Firma gewählte Kontenrahmen ist mit ein paar Handgriffen an die Erfordernisse Ihres Unternehmens angepasst.

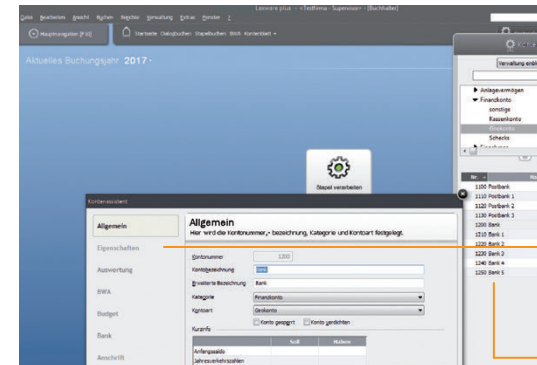

Der Kontenrahmen ist unterteilt in Sach-, Debitoren- und Kreditorenkonten.

Der Kontenassistent, hilft beim Überarbeiten oder Neuanlegen eines Kontos.

Die Konten der ausgewählten Kategorie. Über die rechte Maustaste erhalten Sie ein Kontextmenü für die weitere Bearbeitung.

Ein vorhandenes Bankkonto soll auf die Anforderungen unserer Firma hin angepasst und entsprechend umbenannt werden.

1. Blenden Sie (sofern nicht schon geschehen) über das Symbol **Kontenplan** in der Symbolleiste den gewählten Kontenplan unserer Beispielfirma ein.
2. Klicken Sie in der Baumdarstellung des Kontenplans auf die Kategorie **Finanzkonto/Girokonto**. Die bereits existierenden Finanzkonten werden angezeigt. Öffnen Sie durch Doppelklick auf das Konto **1200 Bank** den Kontenassistenten. Überschreiben Sie die Kontobezeichnung **Bank** durch **Volksbank**. Speichern Sie die Änderung.

▶ Alternativ können Sie Konten auch über die Kontenverwaltung anpassen. Sie öffnen diese über den Befehl **Verwaltung -> Kontenverwaltung**.

▶ Neue Konten werden am sichersten durch Kopieren eines bestehenden Kontos angelegt. Da hierdurch alle Auswertungsmerkmale erhalten bleiben, sind nur noch Kontonummer und Kontobezeichnung anzupassen.

▶ Über die Funktion **Verwaltung -> Kontenaktualisierung** bringen Sie Ihren Kontenrahmen auf den aktuellsten Stand.

Was Sie sonst noch wissen sollten

### Belegnummernkreise definieren

Belegnummernkreise bieten den Vorteil, dass für unterschiedliche Geschäftsvorfälle die Buchungsbelege fortlaufend nummeriert, nach ihrer Buchungsart zusammengefasst und abgelegt werden können. Dazu wird für jede Buchungsart ein frei wählbares Buchungskürzel verwendet.

Eine Belegnummer setzt sich immer aus dem Kürzel und der fortlaufenden Nummerierung zusammen.

Kürzel	Bezeichnung	Stand	autom. Hochzählen
Standard		0	<input checked="" type="checkbox"/>
AR	Ausgangsrechnung	0	<input checked="" type="checkbox"/>
BA	BA	0	<input checked="" type="checkbox"/>
EB	Eröffnungsbuchung	0	<input checked="" type="checkbox"/>
ER	Eingangsrechnung	0	<input checked="" type="checkbox"/>
KA	Kasse	0	<input checked="" type="checkbox"/>

Beispielhaft definieren wir den Belegnummernkreis für Eingangsrechnungen.

Und so wird's gemacht

1. Wählen Sie den Befehl **Verwaltung -> Belegnummern**.
2. Klicken Sie in eine leere Tabellenzeile und definieren Sie den Nummernkreis für Eingangsrechnungen. Legen Sie das Buchungskürzel (hier **ER**) und Bezeichnung fest. Im Feld **Stand** geben Sie den zuletzt verwendeten Zähler ein (hier **0**).
3. Mit dem Anklicken der Option **autom. Hochzählen** wird die entsprechende Belegnummer in den Buchungsmasken für jede Buchung automatisch weiter gezählt.
4. Wiederholen Sie die Vorgehensweise, um zum Beispiel Buchungskreise für Bankbuchungen (**BA**), Kassenbuchungen (**KA**) und Eröffnungsbuchungen (**EB**) festzulegen.

Was Sie sonst noch wissen sollten

- ▶ Bankbelege werden in der Praxis nicht automatisch, sondern manuell hoch gezählt.
- ▶ Beim automatischen Hochzählen werden auch alphanumerische Werte berücksichtigt.
- ▶ Beim Einrichten der Firma können Sie die Verwendung unterschiedlicher Belegnummernkreise vorsehen.

### Buchungsvorlagen anlegen

Jede Buchung sollte zur inhaltlichen Kurzbeschreibung einen Buchungstext enthalten. Häufig benutzte Buchungstexte lassen sich bequem im System hinterlegen und stehen in den Buchungsmasken zur Auswahl.

Der hinterlegte Buchungstext.

Zusätzlich zum Buchungstext kann ein kompletter Geschäftsvorfall hinterlegt werden. Es besteht hierzu die Möglichkeit, das Belegkürzel bzw. die Belegnummer, den Buchungsbetrag sowie die Kontierung zu erfassen.

Um später das Erfassen von Mietzahlungen in Höhe von 1.000 € leichter zu machen, legen wir für diese Buchung eine entsprechende Vorlage an.

1. Wählen Sie den Befehl **Verwaltung -> Buchungsvorlagen**. Die Liste der Buchungsvorlagen wird angezeigt. Im Beispiel ist diese noch leer.
2. Klicken Sie auf die Schaltfläche **Neu**. Das Dialogfenster **Buchungsvorlage neu** wird angezeigt.
3. Erfassen Sie im Feld **Buchungstext** den gewünschten Text (hier **Miete**). Geben Sie den Belegnummernkreis (hier **BA**), den Betrag (hier **1.000 €**) sowie das Gegenkonto (hier **4210**) an. Das Gegenkonto kann per Doppelklick aus dem rechts eingblendeten Kontenplan ausgewählt werden
4. Speichern Sie die Buchungsvorlage. Er wird in die Liste der Buchungsvorlagen übernommen.

Und so wird's gemacht

Mit Hilfe des Termin- und Aufgabenmanagers kann Sie Lexware financial office plus handwerk pünktlich an die Durchführung von wiederkehrenden Buchungen erinnern.

Was Sie sonst noch wissen sollten



## Eröffnungsbuchung vornehmen

Um mit der Buchhaltung beginnen zu können, müssen Sie nicht warten, bis ein Geschäftsjahr abgeschlossen ist. Selbstverständlich können Sie auch während eines Geschäftsjahres umsteigen. Summen- und Saldenvorträge übernehmen Sie aus den Ihnen vorliegenden Unterlagen, bspw. aus der Bilanz oder aus der Summen- und Saldenliste Ihrer bisherigen Buchhaltung. Für die Erfassung der Vortragswerte steht Ihnen eine eigene Buchungsmaske zur Verfügung.

In der ersten Auswahl werden alle Sachkonten des eingestellten Kontenplans angezeigt.

Salden- und Summenvorträge lassen sich übersichtlich in einer tabellarischen Darstellung erfassen.

Konto	Bezeichnung	Saldenvortrag Aktiv	Saldenvortrag Passiva	Summenvortrag Soll	Summenvortrag Haben	Grenzwert
2000	Hilfsklasse 1	0,00	0,00	0,00	0,00	0,00
2000	Hilfsklasse 2	0,00	0,00	0,00	0,00	0,00
1100	Bank (Postbank)	0,00	0,00	0,00	0,00	0,00
1110	Bank (Postbank 1)	0,00	0,00	0,00	0,00	0,00
1120	Bank (Postbank 2)	0,00	0,00	0,00	0,00	0,00
1130	Bank (Postbank 3)	0,00	0,00	0,00	0,00	0,00
1190	LD-Gehabten	0,00	0,00	0,00	0,00	0,00
1196	Kundenanzahl	0,00	0,00	0,00	0,00	0,00
1200	Hilfsbank	10.000,00	0,00	0,00	0,00	10.000,00
1210	Bank 1	0,00	0,00	0,00	0,00	0,00
1220	Bank 2	0,00	0,00	0,00	0,00	0,00
1230	Bank 3	0,00	0,00	0,00	0,00	0,00
1240	Bank 4	0,00	0,00	0,00	0,00	0,00
1250	Bank 5	0,00	0,00	0,00	0,00	0,00
1290	Fremdbank	0,00	0,00	0,00	0,00	0,00

Zum 01.01. sollen die folgenden drei Saldenvorträge gebucht werden:

- Zum Jahreswechsel beträgt der aktuelle Stand des Geschäftskontos **Volksbank** 10.000 €. Der Anlagespiegel weist den Firmen-PKW mit einem Restwert von 15.000 € aus. Beide Beträge sind auf Seiten der Aktiva zu erfassen.
- Ein Bankdarlehen in Höhe von 25.000 € ist auf Seiten der Passiva einzugeben.

Und so wird's gemacht

1. Wählen Sie den Befehl **Buchen -> Summen- und Saldenvortrag in den Stapel**. Das gleichnamige Buchungsfenster wird geöffnet.
2. Markieren Sie im Bereich **Sachkonten** das Konto **Volksbank** und geben Sie in der Spalte **Saldenvortrag Aktiva** den aktuellen Saldo in Höhe von 10.000 € ein.
3. Geben Sie analog hierzu auch die beiden anderen Saldenvorträge ein.

4. Mithilfe der Schaltfläche **Prüfsumme aktualisieren** wird die Summe der bereits erfassten Belege berechnet. Somit können Sie prüfen, ob die Eröffnungsbilanz ausgeglichen ist oder eine Differenz besteht.
5. Klicken Sie auf die Schaltfläche **Buchen**. In einem weiteren Dialogfenster werden die Saldovortragskonten des Kontenplans vorgeschlagen.

Summen- und Saldenvortrag buchen

Für das automatische Buchen der Summen- und Saldenvorträge müssen die entsprechenden Konten angegeben werden.

Sachkonten: 9000

Debitoren: 9008

Kreditoren: 9009

Summenvortrag: 9090

Nachfolgend können Sie einen Belegnummernkreis auswählen bzw. festlegen, ab welcher Belegnummer die Buchungen erzeugt werden.

EB 90

Bitte geben Sie das Belegdatum für die Summenvorträge ein.

06.09.2017

Hilfe OK Abbrechen

Das Saldovortragskonto des gewählten Kontenplans.

Für das Buchen der Saldenvorträge wird vom Programm das Anfangsdatum zum Wirtschaftsjahresbeginn übernommen.

6. Bestätigen Sie die Eröffnungsbuchung mit **OK**. Die Buchungen werden in den Stapel geschrieben. Was es mit diesem Stapel auf sich hat, wird Ihnen im Kapitel **Buchungsmethoden** erklärt.

► Beim Summenvortrag ist darauf zu achten, dass nicht nur die Bestandskonten, sondern auch Salden der Aufwands- und Ertragskonten übernommen werden müssen.

Was Sie sonst noch wissen sollten

## Mit der Auftragsbearbeitung arbeiten

### Inhalt

<b>Einstellungen treffen</b> .....	<b>.22</b>
Nummernkreise definieren .....	.22
Standardtexte hinterlegen .....	.23
<b>Kunden/Lieferanten anlegen</b> .....	<b>.24</b>
<b>Auftragserfassung</b> .....	<b>.26</b>
Aufträge erfassen .....	.26
Serviceauftrag erfassen .....	.27
Serviceauftrag in Rechnung stellen .....	.29
<b>Leistung/Material</b> .....	<b>.30</b>
Lohn- und Nebenleistungen anlegen .....	.30
Materialgruppen einrichten .....	.32
Stammmaterial anlegen .....	.34
Kataloge einlesen .....	.36
Standardleistung anlegen .....	.38
<b>Einkaufsaufträge verwalten</b> .....	<b>.40</b>
Bestellung anlegen .....	.40
Bestelleingang buchen .....	.41
<b>Lexware mobile – mobiler Zugriff auf Ihre Daten</b> .....	<b>.42</b>
<b>Mit Statistiken arbeiten</b> .....	<b>.43</b>
<b>Auftragspapiere gestalten</b> .....	<b>.44</b>
Positionen aufbereiten .....	.44
Formulare und Berichte gestalten .....	.45

## Einstellungen treffen

### Nummernkreise definieren

Ob Sie einen neuen Kunden anlegen oder ein Angebot erfassen, die Auftragsbearbeitung übernimmt für Sie die fortlaufende Nummerierung der Kunden, Lieferanten, Material, Projekte, Vorlagen sowie der einzelnen Auftragsarten.

Die Bezeichnungen und Kürzel der Nummernkreise lassen sich nach Ihren Bedürfnissen verändern.

Wenn Sie für Sammelrechnungen und Rechnungen nur einen Belegnummernkreis verwenden möchten, dann aktivieren Sie diese Option.

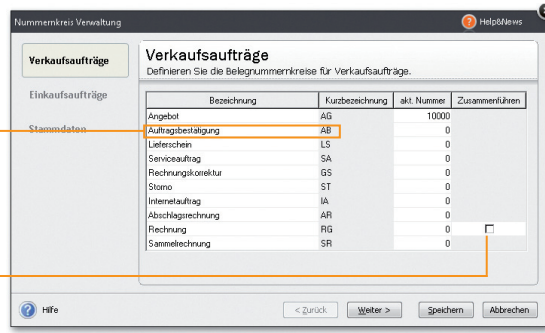

Beispielhaft definieren wir den Nummernkreis für die Angebote.

1. Wählen Sie den Befehl **Verwaltung -> Einstellungen -> Nummernkreise**.
2. Klicken Sie in die Zeile **Angebot** und geben Sie im Feld **akt. Nummer** den zuletzt verwendeten Zähler ein (hier **10000**).
3. Wiederholen Sie die Vorgehensweise, um Nummernkreise für Rechnungen oder Bestellungen festzulegen. Nummernkreise von Kunden und Lieferanten sollten an den DATEV-Standard angelehnt werden.

Was Sie sonst noch wissen sollten

► Wenn Sie beispielsweise keine Angebote, sondern **Kostenvorschläge** erstellen, dann ändern Sie die Bezeichnung für die entsprechende Auftragsart. Die Änderung wird dann im gesamten Programm nachgezogen. Damit steht Ihnen sowohl in der Auftragsliste als auch bei der Datenausgabe die Auftragsart **Kostenvorschlag** zur Verfügung.

## Standardtexte hinterlegen

Um häufig benötigte Texte nicht immer wieder neu eintippen zu müssen, können Sie mit Textbausteinen arbeiten. Diese lassen sich für jede Auftragsart getrennt entweder vor oder nach den Auftragspositionen einsetzen.

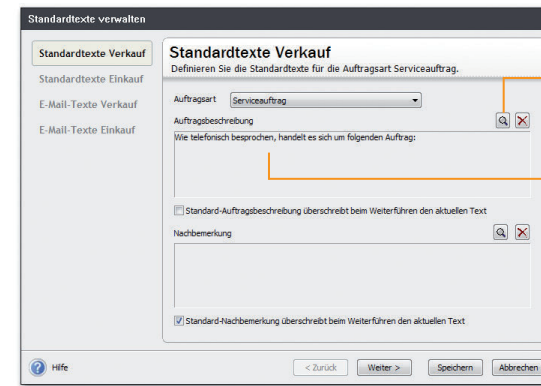

Öffnet ein Fenster, in dem die Textbausteine angelegt und der aktuellen Auftragsart zugeordnet werden können.

Der für die Auftragsart **Serviceauftrag** ausgewählte Textbaustein.

Wir wollen zwei Standardtexte erfassen: **Serviceaufträge** werden eingeleitet mit **Wie telefonisch besprochen, handelt es sich um folgenden Auftrag: Rechnungen mit Wie mit Ihnen vereinbart, stellen wir die erbrachten Leistungen nachfolgend in Rechnung**.

1. Führen Sie den Befehl **Verwaltung -> Texte -> Standardtexte** aus.
2. Sie befinden sich auf der Seite **Standardtexte Verkauf**. Die Auftragsart **Angebot** ist voreingestellt. Klicken Sie auf das Pfeil-Symbol, um die Auswahlliste zu öffnen. Wählen Sie per Mausklick den Eintrag **Serviceauftrag** aus.
3. Klicken Sie im oberen Bereich **Auftragsbeschreibung** auf das Symbol mit der Lupe. Es öffnet sich das Dialogfenster **Textbausteine**. Um einen neuen Textbaustein zu erfassen, wählen Sie im Kontextmenü den Befehl **Neu**. Geben Sie den Text und eine treffende Kurzbezeichnung ein und klicken Sie auf die Schaltfläche **Übernehmen**. Der Textbaustein ist nun der Auftragsart **Serviceauftrag** zugeordnet.
4. Richten Sie analog den Textbaustein für die Auftragsart **Rechnung** ein.

Und so wird's gemacht

## Kunden/Lieferanten anlegen

Ein elementarer Bestandteil der Auftragsbearbeitung ist die Kunden- und Lieferantenverwaltung. Dort lassen sich für jeden einzelnen Kunden bzw. Lieferanten neben den Adress- und Kommunikationsdaten auch die Zahlungs- und Lieferkonditionen hinterlegen.

Der obere Bereich der Ansicht enthält die Liste der bereits erfassten Kunden.

Im unteren Bereich stehen verschiedene Detailsichten zur Verfügung.

Über die Registerkarte **Aufträge** können Sie sämtliche Aufträge ablesen, die auf den markierten Kunden lauten.

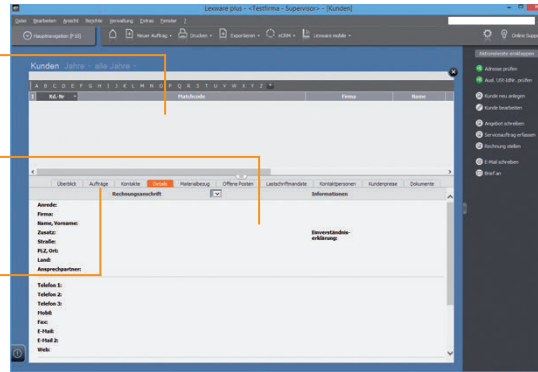

*Wir legen die Adress- und Kommunikationsdaten eines Kunden und eines Lieferanten an. Unser Kunde ist die Hausverwaltung GmbH. Unser Lieferant für Steckdosen, Kabel und Leerrohre wird unter Elektrobedarf GmbH geführt.*

1. Sie haben über die Hauptnavigation die Kundenverwaltung geöffnet.
2. Klicken Sie in den oberen Bereich der Kundenverwaltung und wählen Sie im Kontextmenü den Befehl **Neu**.
3. Das Fenster zum Anlegen eines neuen Kunden wird angezeigt. Es wird gemäß Ihrer Einstellung in den Stammdaten die nächste freie Kundennummer vorgeschlagen (hier **10001**). Sie können diese Vorgabe entweder übernehmen oder auch überschreiben.
4. Geben Sie zunächst im Feld **Firma** den Firmennamen (hier Hausverwaltung GmbH) an. Der Firmennamen wird als **Matchcode** übernommen und kann dort angepasst werden. Als Matchcode wird ein Sortier- und Suchfeld bezeichnet, das im Auftrag nicht ausgedruckt wird. Über dieses interne Feld können Sie dem Kunden eine eigene Bezeichnung geben, beispielsweise **Hausverwaltung\_Freiburg**.

Vervollständigen Sie die Rechnungsanschrift und übernehmen Sie Ihre Eingaben.

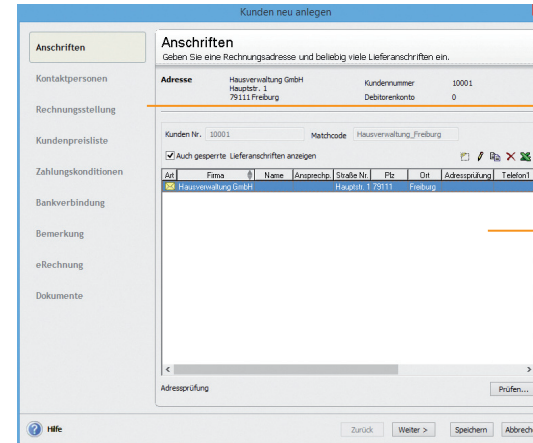

Im linken Bereich des Fensters finden Sie die Auswahlleiste, mit deren Hilfe Sie schnell per Mausklick zwischen den einzelnen Seiten der Kundenverwaltung wechseln können.

Der rechte Bereich enthält die Eingabefelder der einzelnen Seiten.

5. Ist die Lieferanschrift mit der Rechnungsanschrift identisch, brauchen Sie keine weiteren Angaben zu machen. Mit dem Speichern wird der Kunde in der Kundenverwaltung hinterlegt.
6. Wechseln Sie in die Lieferantenverwaltung und richten Sie nach demselben Muster unseren Lieferanten **Elektrobedarf GmbH** ein.

- In der Kunden- bzw. Lieferantenansicht können Sie, unter dem Reiter **Kontaktpersonen**, weitere Ansprechpartner des Kunden bzw. Lieferanten erfassen.
- Die Liste der Kunden bzw. Lieferanten lässt sich per Mausklick auf die jeweilige Spaltenüberschrift sortieren.
- Über den Befehl **Ansicht -> Listeneinstellungen** können Sie festlegen, welche Spalten am Bildschirm angezeigt werden.
- Der Service **Lexware adress-check** unterstützt Sie dabei, Ihre Kundenadressen auf dem aktuellen Stand zu halten.
- Auf der Seite **Dokumente** können Sie Dokumente und Internetlinks zu Ihrem Kunden hinterlegen.

Was Sie sonst noch wissen sollten

Und so wird's gemacht

## Auftragserfassung

### Aufträge erfassen

Das Erfassen von Angeboten oder Bestellungen gehört ebenso zum Alltag eines Handwerksbetriebs wie das Stellen von Rechnungen. Mit dem Auftrags-Assistenten können diese Routinearbeiten schnell erledigt werden.

Hierbei wird Auftrag als Sammelbegriff für die einzelnen Geschäftsvorfälle verwendet. Über die so genannten Auftragsarten entscheiden Sie, ob Sie mit dem Auftrags-Assistenten einen Serviceauftrag, ein Angebot oder eine Rechnung erstellen. Per Mausklick übernehmen Sie ein Angebot in eine Auftragsbestätigung und diese in eine Rechnung. Mit der Rechnung werden automatisch alle relevanten Buchungsdaten erzeugt, die an die Buchhaltung übergeben werden können. Unabhängig davon, welche Auftragsarten Sie in Ihrem Unternehmen verwalten: In jedem Fall nutzen Sie den Auftrags-Assistenten für die Neuerfassung und Verwaltung der Adressdaten, Auftragspositionen und Zahlungsbedingungen.

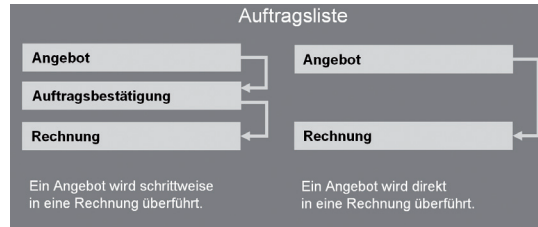

### Serviceauftrag

Sie erfassen einen Serviceauftrag, wenn beispielsweise per Telefon ein Reparaturauftrag angenommen wird. Die wichtigsten Auftrags-, Kunden- und Serviceinformationen werden direkt in dem Beleg erfasst: Dieser wird ausgedruckt und an den Service-Mitarbeiter weitergegeben. Der ausgedruckte Serviceauftrag bietet ausreichend Platz, um die durchgeführten Tätigkeiten, die benötigte Arbeitszeit sowie die verbrauchten Materialien zu vermerken. Diese Daten werden nach der Leistungserbringung vom Kunden abgezeichnet und dienen damit als Grundlage für die Rechnungsstellung.

### Was Sie sonst noch wissen sollten

- ▶ Im Auftrags-Assistenten ist in den gelb unterlegten Feldern die Autovervollständigung integriert.
- ▶ Kein Ausdrucken, Kuvertieren, Frankieren mehr: Mit **Lexware poststelle** lagern Sie den Postversand Ihrer Belege ganz einfach aus und sparen so jede Menge wertvolle Zeit. Mehr Informationen finden Sie unter: <http://poststelle.lexware.de>

## Serviceauftrag erfassen

Die Aufnahme des Serviceauftrags erfolgt mit Hilfe des Auftrags-Assistenten.

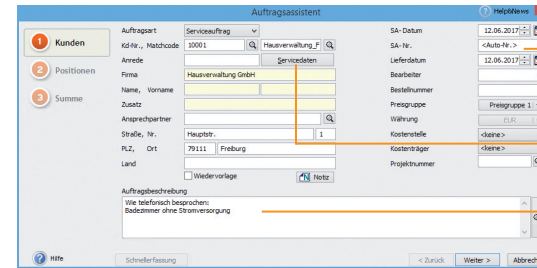

*Unsere Firma hat von der Hausverwaltung GmbH einen Anruf erhalten: In der Wohneinheit Müller ist das Badezimmer ohne Stromversorgung. Als Ansprechpartner vor Ort steht der Hausmeister Herr Schmidt morgen, am 12.06. ab 10 Uhr, zur Verfügung. Die Rechnung wird an die Hausverwaltung gestellt.*

1. Die Kundenliste wird am Bildschirm angezeigt. Markieren Sie den Kunden **Hausverwaltung GmbH**: Klicken Sie in der Symbolleiste auf das Symbol **Neuer Auftrag** und wählen den Eintrag **Verkaufs-Auftrag neu anlegen**. Der Auftrags-Assistent wird geöffnet.
2. Wählen Sie in der Auswahlliste den Eintrag **Serviceauftrag** aus und geben Sie die Kopfdaten ein. Die Stammdaten wurden automatisch aus der Kundenverwaltung übernommen.
3. Die Servicedaten werden in einem eigenen Dialogfenster erfasst: Hier tragen Sie die ggf. abweichende Serviceadresse, die Beschreibung des Kundenproblems, den Ansprechpartner sowie die Zeitangaben ein. Übernehmen Sie die Daten anschließend in den Auftrags-Assistenten.
4. Klicken Sie auf die Schaltfläche **Speichern**. Sie werden gefragt, ob Sie den Serviceauftrag ausdrucken oder per E-Mail verschicken möchten. Die Option **Drucken** öffnet den Druckdialog.

- ▶ Aktivieren Sie auf der ersten Seite des Assistenten die Option **Wiedervorlage**, werden Sie zum fälligen Zeitpunkt automatisch an den Serviceauftrag erinnert.
- ▶ Zu jedem Auftrag können Sie **Notizen und Dokumente** hinterlegen.

Erst beim Speichern wird die Auftragsnummer ermittelt. Für jede Auftragsart kann ein eigener Nummernkreis verwendet werden.

Öffnet ein Dialogfenster für die Eingabe der Servicedaten.

Die Auftragsbeschreibung wird aus den Servicedaten in das Textfeld übernommen. Mit Hilfe von **Strg+Enter** lassen sich in Textfeldern Zeilenumbrüche erzeugen.

Und so wird's gemacht

### Serviceauftrag in Rechnung stellen

Auf dem vom Kunden abgezeichneten Serviceauftrag ist aufgelistet, welche Materialien und Leistungen für die Auftrags-erfüllung erforderlich waren. Auf Grundlage dieses Dokuments kann nun die Rechnung erstellt werden. Hierzu wird der Serviceauftrag einfach per Mausklick in die Rechnung überführt.

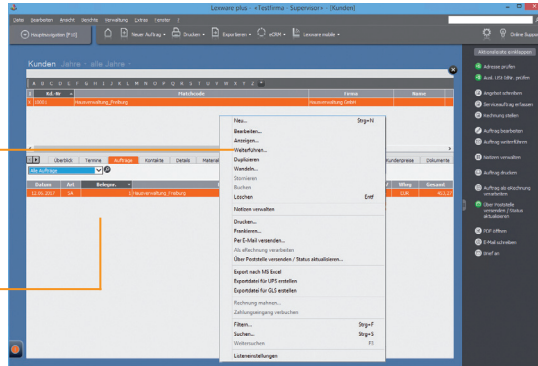

Der Befehl **Weiterführen** übernimmt die Daten in die nächste Auftragsart.

Die Auftragsliste ist die Grundlage für die weitere Auftragsbearbeitung.

*Der Servicemitarbeiter hat auf dem Serviceauftrag vermerkt, dass ein Kurzschluss am Lüfter vorlag. In zwei Arbeitsstunden wurde der Lüfter ersetzt, der neue Lüfter angeschlossen und die Funktion überprüft.*

#### Und so wird's gemacht

1. Sie befinden sich in der Kundenansicht. Aktivieren Sie im unteren Bereich die Registerkarte **Aufträge** und markieren Sie den Serviceauftrag.
2. Wählen Sie über das Kontextmenü den Befehl **Weiterführen**. Es öffnet sich der Auftrags-Assistent mit den Servicedaten. Die Auftragsart **Rechnung** ist automatisch voreingestellt.
3. Ergänzen Sie die Auftragsbeschreibung mit dem Bericht des Servicemitarbeiters. Umbrüche werden in dem Textfeld mit Hilfe der Tastenkombination **Strg+Enter** erzeugt.
4. Wechseln Sie mit **Weiter** auf die zweite Seite des Auftrags-Assistenten. Sollten Sie dem Kunden noch kein Konto zugeordnet haben, können Sie dies jetzt nachholen.

5. Auf der Seite **Positionen** erfassen Sie die Materialien und Leistungen mit den entsprechenden Mengen, Preisen und Rabatten. Legen Sie zunächst die Positionsart fest. Da wir den Lüfter nicht im Materialstamm hinterlegt haben, wählen wir den Eintrag **Manuelle Position**. Die für diese Positionsart erforderlichen Eingabefelder werden zur Verfügung gestellt.

6. Nutzen Sie zum Erfassen der Positionen die Tab-Taste. Damit werden Sie der Reihe nach durch alle Eingabefelder geführt. Schließen Sie die Eingabe der ersten Position durch Klick auf das grüne Häkchen ab.

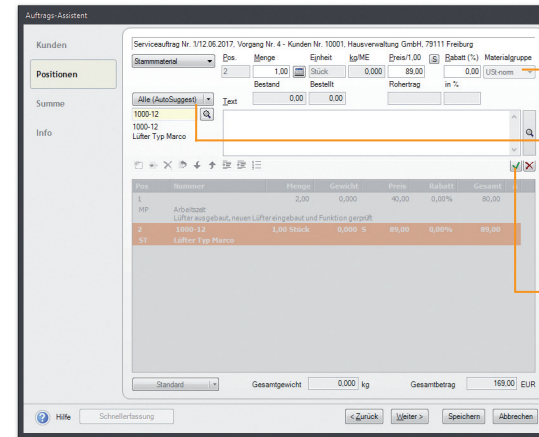

Über die Angabe der Materialgruppe wird der Steuersatz bestimmt.

Bei Stammmaterial über **Alle (Autosuggest)** die Autovervollständigung verwenden.

Die Eingabe einer Position wird durch Klick auf das grüne Häkchen abgeschlossen. Damit wird die Position in die Positionsliste übernommen.

7. Rechnen Sie auch die Arbeitszeit des Servicemitarbeiters auf Basis einer manuellen Position ab.

8. Mit **Weiter** gelangen Sie auf die dritte Seite des Assistenten. Hier wird der Gesamtbetrag des Serviceauftrags ausgewiesen. Geben Sie Ihre Zahlungsbedingungen an und vergeben Sie ggf. einen Rabatt auf die Gesamtsumme.

9. Speichern Sie die Rechnung und drucken Sie diese auf dem angeschlossenen Drucker aus.

► **Mit der Rechnung werden automatisch alle relevanten Buchungen erzeugt, die an die Buchhaltung übergeben werden können.**

**Was Sie sonst noch wissen sollten**

## Leistung/Material

### Lohn- und Nebenleistungen anlegen

Mit der Auftragsbearbeitung ist es möglich, Dienstleistungen über **Lohnleistungen** weiter aufzuschlüsseln und separat auszuwerten. Ebenso lassen sich alle **Nebenleistungen** wie bspw. Anfahrtskosten unabhängig vom eigentlichen Leistungsumfang erfassen.

Damit Aufträge mit Lohnleistungen korrekt verbucht werden können, müssen hier die Erlös- und Aufwandskonten hinterlegt werden.

Anhand des Kurztextes kann der Kunde die Darstellung der Lohnleistungsposition auf dem Auftragsdokument nachvollziehen.

*Damit die erbrachten Leistungen in den nachfolgenden Verkaufsaufträgen besser differenziert werden können, richten wir in den Stammdaten entsprechende Lohnleistungen ein (hier für Meister- und Gesellenstunden).*

Und so wird's gemacht

1. Wählen Sie den Befehl **Verwaltung -> Leistungen -> Lohnleistungen**. Eine noch leere Liste wird angezeigt.
2. Klicken Sie auf das Symbol **Neuer Eintrag**. Es öffnet sich ein Assistent: Wechseln Sie mit **Weiter** auf die Seite **Allgemein**.
3. Wir erfassen zunächst die Lohnleistung für Meisterstunden. Geben Sie hierfür Einheit, Kurztext sowie eine ausführliche Beschreibung ein und definieren Sie einen aussagekräftigen Matchcode.
4. Mit **Weiter** gelangen Sie auf die Seite **Konten** und danach auf die Seite **Preise**: Dort geben Sie den Preis ein. Speichern Sie abschließend Ihre Eingaben.

5. Legen Sie eine zweite Lohnleistung für die Gesellenstunden an. Speichern Sie diese unter dem Kurztext **Stundensatz Geselle**.
6. Über den Befehl **Verwaltung -> Leistungen -> Nebenleistungen** kann die Anfahrtspauschale hinterlegt werden. Die Eingaben erfolgen direkt in der Tabelle unter Angabe von Kurztext, Preis und Konten. Die durch den Kontenplan vorgegebenen Standardkonten werden Ihnen vorgeschlagen.

Bezeichnung	Kurz	Preis (EUR)	Konten
Anfahrtspauschale	Anfahrt	15,00	

Wenn Sie Nebenleistungen extra berechnen und ausweisen, ist ein Erlös-konto anzugeben, auf das diese gebucht werden.

7. Speichern Sie die angelegte Nebenleistung über die gleichnamige Schaltfläche.

Bei der Auftragserfassung stehen Ihnen die angelegten Nebenleistungen ebenso wie die Lohnleistungen in einer Liste abrufbereit zur Verfügung.

- In den Firmenangaben kann eingestellt werden, dass Leistungen vom Gesamtauftragsrabatt auszunehmen sind.
- Über **Extras -> Statistik** können die Leistungen und Material separat ausgewertet werden.

Was Sie sonst noch wissen sollten

### Materialgruppen einrichten

Die Auftragsbearbeitung verfügt über eine leistungsfähige Materialverwaltung: Vom ausführlichen Langtext über sämtliche bestandsrelevanten Informationen bis hin zu den Einkaufs- und Verkaufspreisen sind alle gewünschten Informationen übersichtlich auf Seiten angeordnet.

Alle Materialien sind einzelnen Materialgruppen zugeordnet. Damit wird bei der Auftragserfassung die Mehrwertsteuerberechnung und die Zuordnung zu den Erlös- bzw. Aufwandskonten in der Finanzbuchhaltung gesteuert.

Durch Klick auf eine Materialgruppe werden die zugeordneten Materialien aufgelistet.

Im unteren Bereich ermöglichen die Register jeweils unterschiedliche Detailsichten auf das Material.

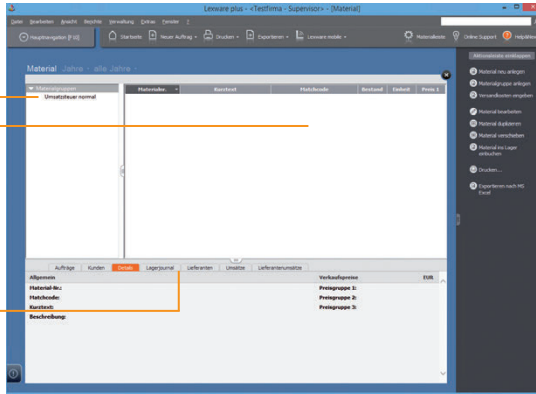

*Bevor wir unser Verbrauchsmaterial in den Materialstamm aufnehmen, definieren wir beispielhaft die Materialgruppe **Kabel/Leitungen**.*

Und so wird's gemacht

1. Selektieren Sie im Fenster der Materialgruppen den Eintrag **Materialgruppen** und wählen Sie über das Kontextmenü den Befehl **Neu**. Das Dialogfenster **Materialgruppe** wird geöffnet.
2. Geben Sie zunächst die Bezeichnung ein. Wir speichern im Beispiel die Materialgruppe unter der Bezeichnung **Kabel/Leitungen** und dem Kürzel **KaLei**.

3. Überprüfen Sie die voreingestellten Erlös- und Aufwandskonten, die für alle Materialien dieser Materialgruppe gelten. Mit Hilfe dieser Konten findet die Zuordnung des Steuersatzes statt; außerdem wird durch die Kontenzuordnung sichergestellt, dass bei der Rechnungsstellung stimmige und vollständige Buchungssätze erzeugt werden.

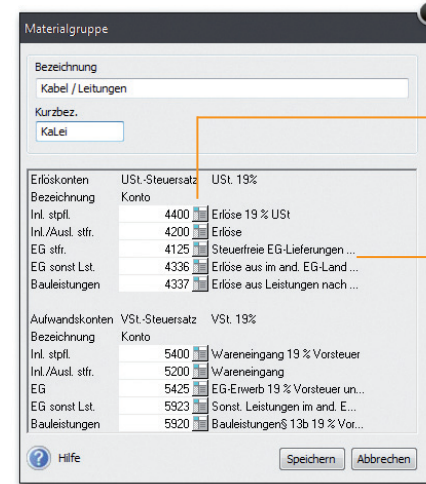

Über das Symbol gelangen Sie in die Liste aller Konten der Kategorie **Einnahmen** Ihres ausgewählten Kontenrahmens.

Hier werden die Konten für die **Umkehrung der Umsatzsteuerschuld** ausgewiesen.

4. Klicken Sie abschließend auf die Schaltfläche **Speichern**.

- Eine gruppenübergreifende Liste aller Materialien erhalten Sie, wenn Sie den Begriff **Materialgruppen** selektieren.
- Die vorgegebene Standardmaterialgruppe **Umsatzsteuer normal** kann umbenannt oder gelöscht werden.
- Materialgruppen können hierarchisch untergliedert werden. Diese Gliederung kann in der Baumstruktur der Materialgruppen per Drag and Drop geändert werden.
- Über **Material verschieben** (z.B. im Kontextmenü oder der Aktionsleiste) können Sie in einem Arbeitsgang markiertes Material in eine andere Materialgruppe verschieben.

Was Sie sonst noch wissen sollten



### Stammmaterial anlegen

Beim Anlegen Ihres Verbrauchsmaterials werden Sie durch einen Assistenten unterstützt. Die Aufnahme von Verbrauchsmaterial in den Materialstamm kann grundsätzlich mit oder ohne Lagerbezug erfolgen.

Nutzen Sie den Matchcode als ein internes Suchkürzel. Sollten bspw. zwei Materialpositionen denselben Kurztext haben, so lassen sich diese über den Matchcode sofort unterscheiden.

Diese Felder wurden über **Verwaltung** -> **Einstellungen** -> **Freifelder** für die Aufnahme zusätzlicher Informationen definiert.

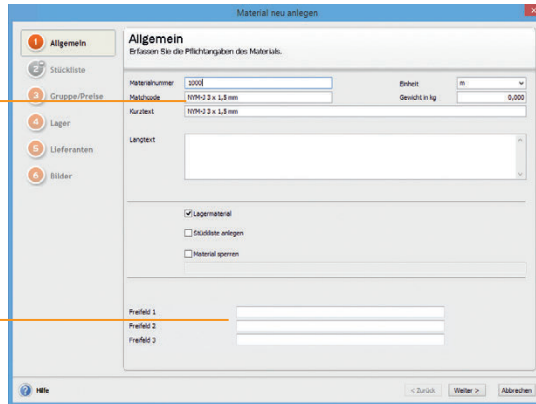

Im folgenden Beispiel soll eine Mantelleitung in den Materialstamm aufgenommen werden. Die Mantelleitung wird mit dem Kurztext **NYM-J 3 x 1,5 mm Mantelleitung** und einem Mindestbestand von **100** erfasst.

### Und so wird's gemacht

1. Klicken Sie auf eine Zeile der Materialliste und öffnen Sie das Kontextmenü. Wählen Sie darin den Befehl **Neu**. Die erste Seite des Assistenten zum Anlegen eines neuen Materials wird aufgerufen.
2. Geben Sie Materialnummer und Materialkurztext ein. Überschreiben Sie den aus der Materialnummer abgeleiteten Matchcode durch einen geeigneten Begriff. Die Mengeneinheit des Materials können Sie aus einer Liste auswählen. Eine genauere Beschreibung des Materials geben Sie im hierfür vorgesehenen Feld **Langtext** ein.
3. Setzen Sie in das Kontrollkästchen **Lagermaterial** ein Häkchen. Danach steht Ihnen im Assistenten eine weitere Seite für die lagerrelevanten Eingaben zur Verfügung.

4. Wechseln Sie über die Schaltfläche **Weiter** auf die nächste Seite des Assistenten. Hier nehmen Sie die Zuordnung des Materials zur Materialgruppe vor. Da wir das Material neu anlegen, wird die Materialgruppe angezeigt, die zuvor markiert war.

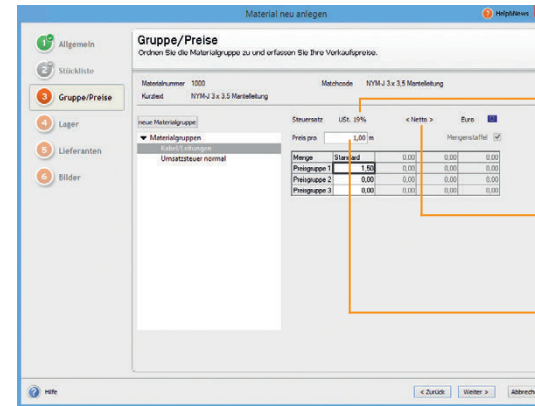

Aufgrund der Zuordnung zu einer Warengruppe wird der dort hinterlegte Umsatzsteuersatz angezeigt.

Je nach Firmeneinstellungen ist dies der Netto- oder Bruttopreis.

Der Preis bezieht sich üblicherweise auf die angegebene Mengeneinheit bei **Preis pro**.

5. Zudem legen Sie den Verkaufspreis des Materials fest. Wir wollen im Beispiel die Mantelleitung zu einem Meterpreis von 1,50 € anbieten.
6. Auf der Seite **Lager** tragen Sie den Lagerort, den Mindestbestand und die Zugangsmenge ein.
7. Auf der Seite **Lieferanten** können Sie die Bezugsquellen und Lieferkonditionen des Materials erfassen.
8. Sobald Sie das Material gespeichert haben, wird es im Materialstamm aufgeführt.

► Um den Eingabeaufwand bei annähernd gleichartigen Datensätzen zu reduzieren, kann ein Material-Datensatz dupliziert werden. Wenn das duplizierte Material derselben Materialgruppe angehört, müssen nur die Materialnummer, der Matchcode und die Texte angepasst werden.

Was Sie sonst noch wissen sollten

### Kataloge einlesen

Alternativ zum manuellen Anlegen von Materialstammdaten können auch Lieferantenkataloge im Datanorm- und Eldanorm-Format importiert werden. Dabei werden die Katalogdaten in eine eigene Datenbank eingelesen und können bei Bedarf als Stammmaterial übernommen werden.

Im Vorfeld des Imports können Sie unter **Extras -> Optionen -> Kataloge** definieren, welche Daten bei der Stammdatenneuanlage verwendet werden sollen. Im Regelfall übernehmen Sie die Materialnummer, den Kurz- und Langtext sowie den Preis.

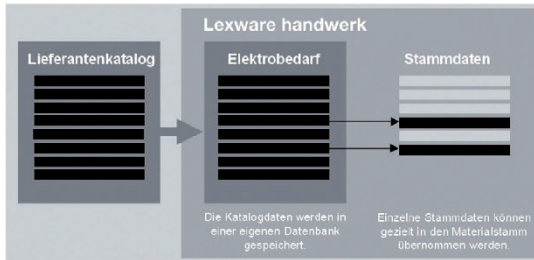

Die Übernahme von Katalogdaten in den Materialstamm erspart Ihnen Erfassungsaufwand und stellt die Beziehung zwischen Katalog- und Stammmaterial her. Damit haben Sie die Möglichkeit, Preisaktualisierungen der Katalogdaten auch an die verknüpften Stammmaterialien weiterzugeben.

Darüber hinaus können Sie die Funktionen des Stammmaterials nutzen: Beispielsweise können Sie das Lager führen, Mindestbestände verwalten, Bestellungen automatisch auslösen und Materialstatistiken auswerten. Natürlich lassen sich Katalogdaten auch ohne Stammdatenverwaltung direkt in Aufträgen verarbeiten.

*Es werden Katalogdaten im Eldanorm-Format importiert mit dem Katalognamen **Elektrobedarf**; anschließend übernehmen wir ein Katalogmaterial in die Materialstammdaten.*

Und so wird's gemacht

1. Um mit Eldanorm-Daten arbeiten zu können, müssen diese zunächst importiert werden. Normalerweise erhalten Sie die Daten von Ihrem Lieferanten.
2. Öffnen Sie die Katalogverwaltung über **Verwaltung -> Kataloge**.

3. Markieren Sie den Begriff **Material** und legen Sie über den Befehl **Katalog neu** im Kontextmenü einen neuen Katalog mit dem Namen **Elektrobedarf** an.

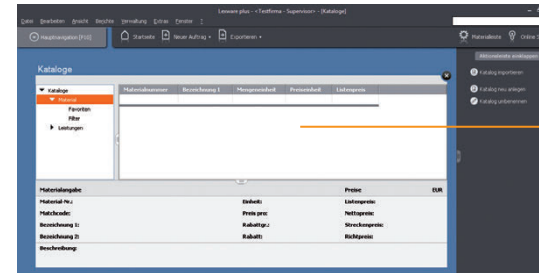

In der Katalogverwaltung werden auf der rechten Seite die importierten Katalogdaten aufgelistet.

4. Klicken Sie den soeben angelegten Katalog **Elektrobedarf** an und rufen Sie im Kontextmenü den Eintrag **Katalog-Import** auf. Der bereits angelegte Katalog wird als Ziel ausgewiesen.

Der Katalog-Import Assistent unterstützt Sie beim Import der Kataloge. Nach erfolgreichem Import können Sie das Import-Protokoll speichern oder drucken.

5. Bevor Sie ein Katalogmaterial als Stammmaterial übernehmen, definieren Sie über **Extras -> Optionen -> Kataloge** die Übernahme-Regeln.
6. Klicken Sie auf der rechten Seite das gewünschte Katalogmaterial an und wählen Sie im Kontextmenü den Eintrag **Als Stammmaterial anlegen**. Der Material-Assistent wird geöffnet.
7. Überprüfen Sie die übernommenen Katalogdaten und vervollständigen Sie die Angaben mit dem Verkaufspreis und der Lieferantenzuordnung.

► Aufgrund der bestehenden Verknüpfung zwischen Katalog- und Stammmaterial können Preisaktualisierungen auch an die Stammdaten weitergegeben werden: Dazu steht Ihnen im Kontextmenü des Katalogbaums die Funktion **Preisabgleich mit Materialstamm** zur Verfügung.

► Auch **Leistungen im ZVEH-Format** lassen sich analog importieren.

► Nutzen Sie **Favoriten** und **Filter**, diese ermöglichen einen schnellen und übersichtlichen Zugriff auf häufig verwendete Materialien.

Was Sie sonst noch wissen sollten

### Standardleistung anlegen

Standardleistungen sind ein zentrales Element von Bauverträgen, in dem die zu erbringende Leistung so eindeutig und erschöpfend zu beschreiben ist, dass alle Bewerber ihre Preise sicher und ohne umfangreiche Vorarbeiten berechnen können.

Standardleistungen setzen sich im Regelfall aus mehreren Komponenten zusammen.

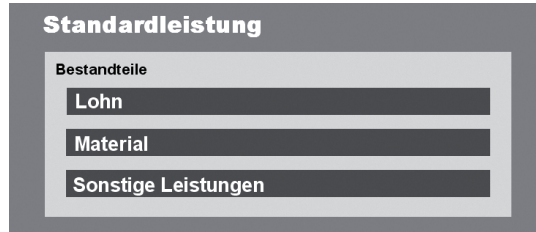

Analog zu Katalogmaterialien können auch Leistungskataloge im **ZVEH-Format** importiert und als Standardleistung angelegt werden.

Die Standardleistungen fließen in die Auftragsbearbeitung mit ein und können individuell für jede Auftragsposition bearbeitet und angepasst werden. Selbstverständlich ist es auch möglich, bestimmte Bestandteile der Standardleistung für den spezifischen Kundenauftrag auszutauschen.

*Es wird die Standardleistung **Installationsleitung NYM-J 3 x 1,5 mm Unterputz verlegen** in den Stammdaten eingerichtet. Auch bei der Neuerfassung von Standardleistungen führt Sie ein Assistent.*

Und so wird's gemacht

1. Öffnen Sie die Verwaltungsliste über **Verwaltung -> Leistungen -> Standardleistungen**.
2. Starten Sie den Assistenten für das Anlegen einer neuen Standardleistung über das Symbol **Neuer Eintrag**. Auf der Seite **Allgemein** erfassen Sie die wichtigsten Stammdaten der Standardleistung wie Leistungsnummer, Matchcode und Kurztext.
3. Stellen Sie auf der nächsten Seite des Assistenten die Bestandteile der Standardleistung zusammen und es wird eine neue Zeile für die Bestandteil-Erfassung eingeblendet.

4. Wählen Sie die Positionsart **Material** aus und klicken Sie danach auf das Lupen-Symbol. Im Beispiel wählen wir die bereits als Stammmaterial angelegte Mantelleitung und übernehmen sie per Doppelklick.
5. Überprüfen Sie die Mengenangabe und die aus den Stammdaten übernommenen Werte. Grundsätzlich werden u. a. der Einkaufspreis, die Selbstkosten, der Gewinn sowie der Verkaufspreis übernommen. Da wir bisher nur den Verkaufspreis gepflegt haben, sind die weiteren Felder nicht gefüllt.

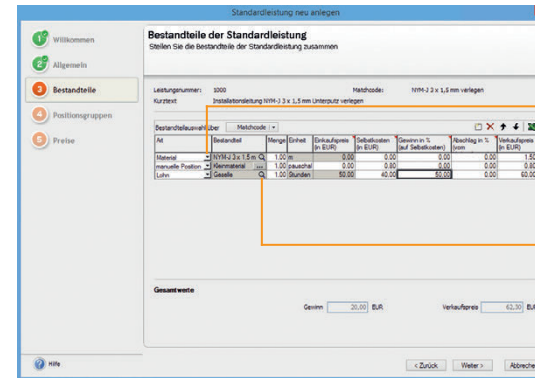

Hier wählen Sie die Positionsart aus.

Über das Lupensymbol wird die zur Positionsart gehörende Liste mit den jeweiligen Datensätzen geöffnet.

6. Wählen Sie analog die weiteren Bestandteile der Standardleistung, im Beispiel die manuelle Position **Kleinmaterial** sowie die Lohnleistung **Stundensatz Geselle**.
7. Mit **Weiter** gelangen Sie auf die Seite **Positionsgruppen**. Hier haben Sie die Möglichkeit, die Bestandteile der Standardleistungen nach Positionsarten gruppiert darzustellen.
8. Speichern Sie abschließend die Standardleistung.

► Für die Standardleistungen können verschiedene Einstellungen vorgenommen werden. Klicken Sie dazu in der Verwaltungsliste auf die Schaltfläche **Einstellungen**.

► Möchten Sie aus den importierten ZVEH-Leistungen Standardleistungen anlegen, dann nutzen Sie die **Import-Funktion** im Einstellungs-Assistenten.

Was Sie sonst noch wissen sollten

## Einkaufsaufträge verwalten

### Bestellung anlegen

Die Auftragsbearbeitung unterstützt Sie bei der pünktlichen und preisgünstigen Beschaffung Ihres Materials. Nutzen Sie Bestellanfragen, um die beste Bezugsquelle zu ermitteln, und übernehmen Sie die Auftragspositionen einfach in die Bestellung. Analog zum Verkauf unterstützt Sie auch im Einkauf ein Assistent, der Schritt für Schritt die erforderlichen Eingaben abfragt.

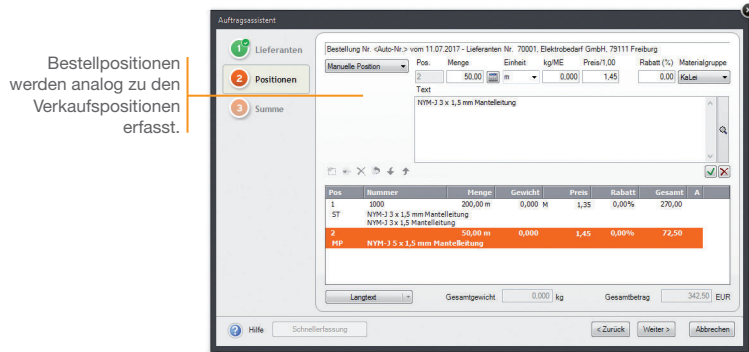

Der Mindestbestand des Stammmaterials NYM-J 3x1,5 mm Mantelleitung wurde unterschritten. Die erforderliche Bestellung beim Lieferanten wird durch einen entsprechenden Einkaufsauftrag eingeleitet. Zusätzlich benötigt unsere Elektrofirma noch Material, das nicht als Stammmaterial eingerichtet wurde. Es wird beim selben Lieferanten bezogen und ist als manuelle Position auf der Bestellung zu vermerken.

Und so wird's gemacht

1. Markieren Sie den Lieferanten in der Lieferantenliste und klicken Sie in der Symbolleiste auf das Symbol **Neuer Auftrag** und wählen den Eintrag **Einkaufs-Auftrag neu anlegen**. Der Einkaufs-Assistent wird aufgerufen.
2. Wählen Sie auf der ersten Seite des Assistenten die Auftragsart **Bestellung** und geben Sie analog zum Auftrags-Assistenten die Kopfdaten ein.
3. Wechseln Sie auf die zweite Seite und erfassen Sie die Bestellpositionen mit entsprechender Bestellmenge.
4. Speichern Sie abschließend die Bestellung.

## Bestelleingang buchen

Für die Buchung des Wareneingangs steht ein eigener Assistent zur Verfügung.

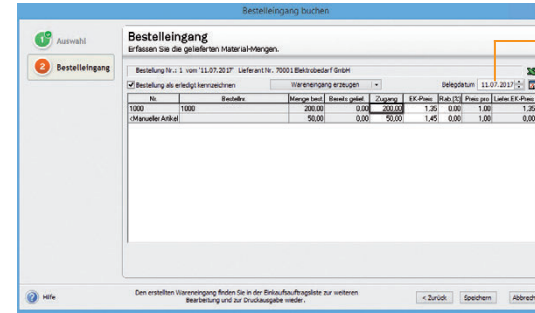

Wir gehen davon aus, dass die Lieferung planmäßig erfolgt ist.

1. Der Wareneingang wird über den Bestelleingangs-Assistenten vereinnahmt. Dieser wird über den Befehl **Extras -> Bestellwesen -> Bestelleingang** geöffnet.
2. Auf der ersten Seite erhalten Sie eine Liste sämtlicher Bestellungen. Markieren Sie den betreffenden Einkaufsauftrag und wechseln Sie auf die zweite Seite des Assistenten.
3. Prüfen Sie Mengen und Einkaufspreise mit den Angaben auf dem Lieferschein/der Eingangsrechnung. Bei Teillieferungen tragen Sie die tatsächlich gelieferten Mengen ein.
4. Führen Sie abschließend die Zugangsbuchung durch. Die Bestellung erhält den Status **LE** für **Lieferung erledigt**.

Und so wird's gemacht

► Wurde bereits eine Teillieferung zu einer Bestellung eingebucht, dann errechnet die Auftragsbearbeitung automatisch die noch offene Menge.

► Alternativ zum manuellen Erfassen von Bestellungen können Sie sich auch vom System her umfassend bei der Beschaffung Ihres Materials unterstützen lassen. Für das automatisierte Bestellwesen müssen zwei Voraussetzungen erfüllt sein: Sie haben dem Material mindestens einen Stammlieferanten zugeordnet und einen Mindestbestand angegeben.

Was Sie sonst noch wissen sollten

## Lexware mobile – mobile Beleg- erfassung und Zugriff auf Ihre Daten



Lexware mobile - **Die ideale Ergänzung für die Arbeit im Büro und unterwegs.** Lexware mobile ermöglicht Ihnen die Erfassung von Angeboten und Auftragsbestätigungen. Außerdem greifen Sie jederzeit auf die wichtigen Kunden-, Lieferanten-, Artikel und Belegdaten zu – über den Internet-Browser im Büro oder über Ihr Smartphone vor Ort bei Ihrem Kunden.

- ▶ **Lexware mobile** unterstützt Sie optimal bei Ihrer täglichen Arbeit im Büro, z.B. können Sie während der Auftrags erfassung in Ihrem Lexware Programm parallel einen anderen Kundenauftrag in Lexware mobile über den Internet-Browser aufrufen.
- ▶ **Erfassen** von Angeboten und Auftragsbestätigung (zur Weiterverarbeitung in Ihrem Lexware Programm)
- ▶ **Zugriff auf Kunden- und Lieferantendaten** wie z. B. Anschrift, Telefonnummern, E-Mail
- ▶ **Erfassen** bzw. **bearbeiten** Sie die wichtigsten Kundendaten.
- ▶ **Artikeldaten** werden online zur Verfügung gestellt. Sie sehen z. B. die Artikelinformationen wie Bezeichnung, Text, die Preise und Lagerinformationen.
- ▶ **Belegdaten** der letzten zwei Jahre der Kunden und Lieferanten werden angezeigt, sodass ein schneller Zugriff bei Fragen zu Belegen und Belegpositionen möglich ist.
- ▶ Diverse **Auswertungen** wie z. B. zum Umsatz eines Kunden im letzten Monat, Quartal oder Jahr vervollständigen den Blick auf die Daten.

Weitere Informationen zu Lexware mobile finden Sie unter: <http://mobile.lexware.de>.

### So aktivieren Sie den Service Lexware mobile in Ihrem Programm

1. Öffnen Sie über die Symbolleiste **Lexware mobile** -> **Aktivieren/Info zum Service** das Service Center und führen Sie die Aktivierung durch.
2. Bevor Ihnen die Daten online zur Verfügung stehen, müssen Sie die Daten-Erstaktualisierung durchführen. Rufen Sie hierfür in der Symbolleiste des Programms den Eintrag **Lexware mobile** auf und klicken Sie auf **Daten synchronisieren**. Beachten Sie, dass Sie am Service Center angemeldet sein müssen, um die Datensynchronisierung durchführen zu können.
3. Jetzt haben Sie mobilen Zugriff auf Ihre Daten. Melden Sie sich einfach unter <https://start.lexware.de> mit Ihrem Haufe-Lexware Benutzerkonto (E-Mail Adresse und Passwort) an.

## Mit Statistiken arbeiten

Möchten Sie wissen, welche Leistungen sich sehr gut verkaufen und welche eher weniger guten Absatz finden? Möchten Sie bewerten können, für welche Leistung die nächste Marketingaktion sinnvoll wäre? Oder möchten Sie erfahren, welche Kunden zu den Top 10 gehören? Welche Kunden besser betreut werden sollten? Um all diese Dinge zu erfahren, nutzen Sie die statistischen Auswertungen der Auftragsbearbeitung.

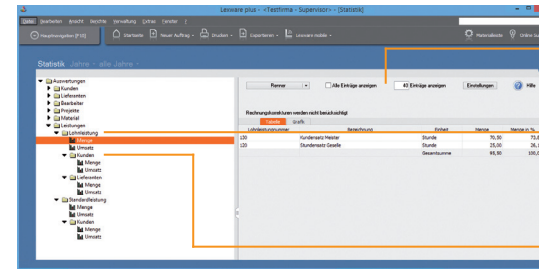

Hier können Sie verschiedene Einstellungen für die unterschiedlichen Auswertungen treffen.

Auf der oberen Auswertungsebene definieren Sie den Auswertungsbereich (bspw. alle Lohnleistungen).

In der zweiten Auswertungsebene stellen Sie eine Beziehung zum Auswertungsbereich her (bspw. die der Kunden).

*Wir wollen ablesen, welche Lohnleistungen von welchen Kunden im Monat Juni nachgefragt wurden.*

1. Wählen Sie den Befehl **Extras -> Statistik**.
2. Öffnen Sie über den Baum den Auswertungsbereich **Leistungen -> Lohnleistung -> Menge**. Sie können rechts ablesen, welche Lohnleistungen insgesamt angefallen sind.
3. Stellen Sie jetzt die kundenspezifische Sicht auf die Lohnleistungen her, indem Sie im Baum auf den untergeordneten Eintrag **Kunden -> Menge** klicken.

**Und so wird's gemacht**

▶ Bei der Materialstatistik wird nur das Stammmaterial berücksichtigt. In der Kundenstatistik dagegen werden alle umsatzrelevanten Positionsarten (Stammmaterial, manuelle Positionen, Lohnleistungen etc.) mit einbezogen.

▶ Eine geöffnete Statistik wird über **Berichte -> Statistik** gedruckt.

▶ Sämtliche Listen, Berichte, Auswertungen und Aufträge können ins PDF-Format exportiert werden.

▶ Über **Berichte -> Berichtszentrale** öffnen Sie eine Ansicht, aus der heraus Sie sämtliche Berichte und Listen ausgeben können.

**Was Sie sonst noch wissen sollten**

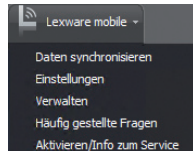

## Auftragspapiere gestalten

### Positionen aufbereiten

Die Auftragsbearbeitung sieht Funktionen vor, mit denen Sie jederzeit die Positionen Ihrer Aufträge gestalten können: So lassen sich Positionen hinzufügen, verschieben oder durch Text- und Kommentarzeilen ergänzen.

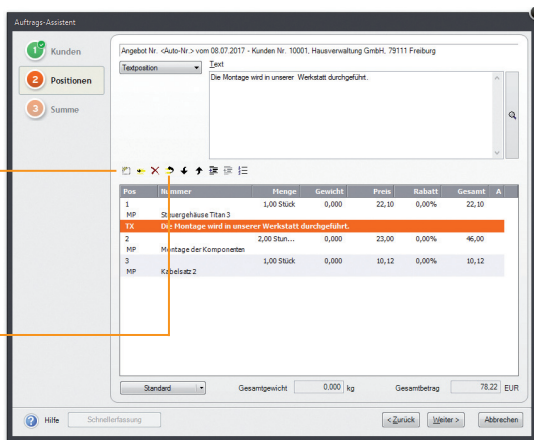

Für die Aufbereitung der Positionsliste steht eine eigene Symbolleiste bereit.

Über dieses Symbol können die Positionen in einer eigenen Ansicht per Drag & Drop verschoben werden.

*Wir erstellen ein Angebot über Hardware-Komponenten und ergänzen dieses um eine Textposition.*

1. Wechseln Sie in die Auftragsverwaltung, indem Sie in der Hauptnavigation auf den Eintrag **Aufträge Verkauf** klicken. Erstellen Sie ein neues Angebot mit mehreren Positionen.
2. Selektieren Sie die Position, oberhalb der die neue Textposition eingefügt werden soll.
3. Klicken Sie auf die Schaltfläche **Einfügen**, um die Positionsdaten aufzunehmen. Klicken Sie auf das grüne Häkchen, wird die Positionsliste entsprechend ergänzt.

Was Sie sonst noch wissen sollten

► Eine Position kann auch durch Doppelklick auf die Positionszeile für die Bearbeitung geöffnet werden. Änderungen werden durch Klick auf das grüne Häkchen übernommen.

### Formulare und Berichte anpassen

Die Rechnung ist die Visitenkarte Ihres Unternehmens. Sicherlich möchten auch Sie Ihr Unternehmen optimal präsentieren. Um diesen Anforderungen gerecht zu werden, ist mit dem Formular-Assistenten ein leistungsstarkes Werkzeug zur Anpassung Ihrer Auftrags- und Mahnformulare integriert.

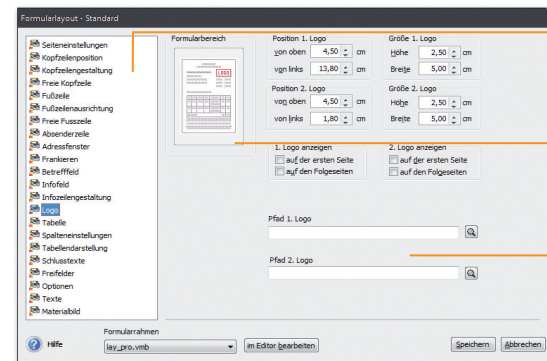

Im Navigationsfenster werden alle Formularbereiche angezeigt.

Der aktuell selektierte Formularbereich wird im Vorschaufenster hervorgehoben.

Die Bearbeitung erfolgt über die entsprechenden Eingabefelder.

*Wir wollen das Rechnungsformular anpassen, indem wir ein Firmenlogo hinzufügen und die Schriftgröße der Kopfzeile verändern.*

1. Öffnen Sie eine Auftragsliste und markieren Sie einen Auftrag. Wählen Sie den Befehl **Berichte -> Aufträge**. Wählen Sie das Formular, das angepasst werden soll (hier Standard), und klicken Sie auf die Schaltfläche **Formularverwaltung**. Die Formularverwaltung wird geöffnet. Dort gehen Sie auf **Bearbeiten**.
2. Es öffnet sich der **Formular-Assistent**. Klicken Sie im Navigationsfenster auf den Bereich **Logo**. Wählen Sie den Pfad zur gewünschten Bilddatei aus und setzen Sie im Bereich **Logo anzeigen** ein Häkchen.
3. Wechseln Sie in den Bereich **Kopfzeilengestaltung**. Verändern Sie über die entsprechende Schaltfläche die Schriftgröße für die erste Linie der Kopfzeile. Es öffnet sich eine Liste mit den (auf dem Rechner) vorhandenen Schriftarten.
4. Speichern Sie das angepasste Formular unter einem anderen Namen und lassen Sie sich dieses im Vorschaufenster anzeigen.

► Entscheiden Sie bei der Datensicherung, ob die Formulardateien mitgesichert werden sollen!

Was Sie sonst noch wissen sollten

## Mit der Buchhaltung arbeiten

### Inhalt

<b>Buchungen übergeben.....</b>	<b>48</b>
<b>Buchungen erfassen .....</b>	<b>50</b>
Buchungsmethoden .....	50
Kreditorenkonto anlegen .....	52
Rechnung buchen .....	54
Finanzkonto buchen .....	56
Splittbuchung durchführen .....	58
Stapel ausbuchen.....	60
Stornierung durchführen.....	61
Digitale Belege buchen.....	62
<b>Offene Posten ausgleichen .....</b>	<b>64</b>
Eingangsrechnung ausgleichen.....	64
<b>Zahlungsverkehr.....</b>	<b>66</b>
<b>Mahnwesen.....</b>	<b>68</b>
<b>Auswertungen.....</b>	<b>70</b>
Die Berichtszentrale.....	70
Die Summen- und Saldenliste.....	71
<b>Weitere Arbeiten.....</b>	<b>72</b>
Periodenabschluss .....	72
Jahresabschluss.....	73

## Buchungen übergeben

Lexware financial office plus handwerk ist nicht eine Ansammlung von mehreren Programmen, sondern eine kaufmännische Komplettlösung mit mehreren Anwendungen, die vollständig integriert zusammenarbeiten.

Die Liste enthält alle Buchungen, die aus Verkaufsaufträgen resultieren, aber noch nicht an die Finanzbuchhaltung übergeben worden sind.

Datum	Art	Beispr.	Status	Fd.-Nr.	Malkzode	Gesamt	Vtrag	B
10.02.2017	RG	3	LB	10001	MeierAutoMa	297,50	EUR	
23.03.2017	RG	1		10001	MeierAutoMa	1.487,50	EUR	
11.06.2017	RG	2		10001	MeierAutoMa	1.310,19	EUR	

In den vorangegangenen Beispielen haben wir Verkaufsrechnungen erzeugt. Diese sollen in Form einer Sammelbuchung an die Finanzbuchhaltung übergeben werden. Anschließend wollen wir prüfen, wie sich die Übergabe der Buchungssätze in der Buchhaltung ausgewirkt hat.

Und so wird's gemacht

1. Sie befinden sich in der Auftragsbearbeitung. Führen Sie den Befehl **Extras -> Buchungsliste übertragen** aus.
2. Markieren Sie in der Liste der Buchungen diejenigen Buchungen, die Sie an die Finanzbuchhaltung übergeben wollen (im Beispiel selektieren wir alle Buchungen).
3. Klicken Sie auf die Schaltfläche **Buchen**, werden die Buchungssätze zu einer Sammelbuchung zusammengefasst und an die Finanzbuchhaltung übergeben.

4. Wechseln Sie jetzt in die Buchhaltung. Wählen Sie dort den Befehl **Ansicht -> Buchungsstapel** oder klicken Sie auf den Eintrag **Stapel** in der Hauptnavigation.

Belngdat.	Status	Periode	Belegnr.	Buchungstext	Betrag	Wtrg	Sollkonto	Habenkonto
01.01.17	1		1	EB-Wert	15.000,00	EUR	320	9000
01.01.17	1		2	EB-Wert	25.000,00	EUR	9000	630
01.01.17	1		3	EB-Wert	10.000,00	EUR	1200	9000
10.02.17	2		3	RG-3, Autohaus Meier	297,50	EUR	10001	9400
23.03.17	3		1	RG-1, Autohaus Meier	1.487,50	EUR	10001	9400
11.06.17	6		2	RG-2, Autohaus Meier	1.310,19	EUR	10001	9400

Buchungsstapel mit den vorläufigen Buchungen.

Der Buchungsstapel enthält in unserem Beispiel sowohl die Buchungssätze der Eröffnungsbuchung, als auch die aus den Verkaufsaufträgen resultierenden Buchungen.

5. Bevor wir die übernommenen Buchungen weiter bearbeiten bzw. neue Buchungen erzeugen, wollen wir Sie im nächsten Abschnitt mit zwei grundlegenden Buchungstechniken vertraut machen.

► Über **Berichte -> Buchungsstapel** können Sie die Liste der vorläufigen Buchungen auch auf dem Drucker ausgeben.

Was Sie sonst noch wissen sollten



## Buchungen erfassen

### Buchungsmethoden

Zur Erfassung der Buchungsdaten bietet das Modul Buchhaltung verschiedene Buchungsarten und unterschiedliche Buchungsmasken an. Grundsätzlich ist zu unterscheiden, ob Buchungen direkt in das Journal erfolgen oder zunächst nur erfasst und in einer Liste für die Übernahme in das Journal bereitgestellt werden sollen. Im ersten Fall spricht man von **Dialogbuchen**, im zweiten von **Stapelbuchen**.

#### Stapelbuchen

Unter **Stapelbuchungen** werden Buchungen verstanden, die zuerst einfach nur erfasst werden, ohne sie direkt und endgültig auf einzelne Konten und in das Journal zu buchen. Diese Vorgehensweise bietet den Vorteil, dass sich Buchungen nach ihrer Erfassung noch einmal kontrollieren und bei Bedarf ändern lassen.

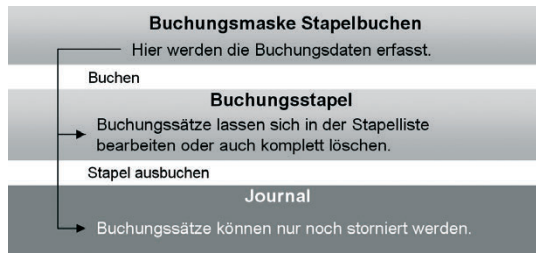

#### Was Sie sonst noch wissen sollten

- ▶ Erst durch das Ausbuchen der Stapelliste gelangen die Buchungssätze in das Journal. Offene Posten werden erzeugt und stehen in der OP-Verwaltung zur Verfügung.
- ▶ Sie können aus Gründen der Übersicht mehrere Buchungsstapel anlegen. Aktivieren Sie hierzu unter **Extras -> Optionen** auf der Seite **Stapel** die Funktion **Mehrere Stapel verwenden**. Die Stapel stehen Ihnen in allen Erfassungsmasken zur Verfügung.
- ▶ Sie können unter **Verwaltung -> Konfigurationsassistent** einstellen, welche Buchungsmasken in welchem Modus angezeigt werden sollen.

Das **Dialogbuchen** ist die wesentlich schnellere Buchungsmethode. Sach- und Personenkontenbuchungen werden direkt in das Journal geschrieben und in die entsprechenden Konten übernommen.

Diese Buchungen können nicht mehr geändert oder gelöscht, sondern nur noch storniert werden. Die Stornierungen werden sowohl im Journal als auch in den einzelnen Konten protokolliert. Dies entspricht den Anforderungen der Grundsätze ordnungsmäßiger Buchführung.



Unabhängig davon, für welche Buchungsmethode Sie sich entscheiden, ist die **Buchungsmaske** die zentrale Eingabefläche im Modul Buchhaltung. In den folgenden Kapiteln erfahren Sie, welche der Buchungsmasken Sie hierbei bei den einzelnen Buchungen amkomfortabelsten zum Ziel führt.

- ▶ Nutzen Sie die **Enter**-Taster, um in den Buchungsmasken automatisch zu den einzelnen Pflichtfeldern zu gelangen.
- ▶ Durch einfaches Betätigen der +/-Taste im Nummernblock ist es möglich, nach dem Erfassen der Pflichtfelder die Buchung aus einem beliebigen Feld zu speichern.

#### Dialogbuchen

#### Buchungsmasken

#### Was Sie sonst noch wissen sollten

### Kreditorenkonto anlegen

Im Zusammenhang mit der Anpassung des Kontenplans konnten Sie bereits nachvollziehen, wie sich Konten öffnen und bearbeiten lassen. Jetzt wollen wir das Arbeiten im Kontenplan vertiefen und ein Kreditorenkonto einrichten. Der Lieferant wurde im Kontext der Auftragsbearbeitung bereits angelegt.

Ein Assistent begleitet Sie beim Anlegen des Kontos.

Die Konto-Kategorie entscheidet darüber, wie viele Seiten Sie im Konto-Assistent durchlaufen müssen.

5. Mit **Weiter** öffnen Sie die zweite Seite des Assistenten. Hier können Sie die komplette Anschrift, die Kundennummer und den Ansprechpartner hinterlegen.

Hier bestimmen Sie die mit einem Kunden vereinbarte Zahlungsbedingung. Sie bildet später die Grundlage bei der Überwachung von Forderungen und Mahnungen.

6. Hinterlegen Sie auf der Seite Zahlungskonditionen die Zahlungsbedingungen (im Beispiel **14 Tage mit 2 %, 30 rein netto**).

7. Speichern Sie die Lieferantenangaben und schließen Sie den Konto-Assistenten ebenfalls mit Speichern.

- Der DATEV-Standard sieht für Sachkonten einen 4stelligen und für Debitoren- und Kreditorenkonten einen 5stelligen Nummernkreis vor.
- Alternativ können Sie Konten auch über die Kontenverwaltung anpassen. Sie öffnen diese über den Befehl **Verwaltung** -> **Kontenverwaltung**.

Was Sie sonst noch wissen sollten

Und so wird's gemacht

1. Blenden Sie (sofern nicht schon geschehen) über den Befehl **Ansicht** -> **Kontenplan** oder das entsprechende Symbol in der Symbolleiste den Kontenplan unserer Beispielfirma ein.
2. Selektieren Sie in der Baumdarstellung des Kontenplans die Kategorie **Kreditoren**. Zu dieser Kategorie existieren aktuell noch keine Konten.
3. Klicken Sie mit der Maus in den leeren Bereich und wählen Sie über das Kontextmenü den Befehl **Konto neu**. Der Assistent zum Anlegen eines neuen Kontos wird geöffnet.
4. Richten Sie im Konto-Assistenten das Kreditorenkonto unter der Nummer **70001** mit der Bezeichnung **Hardware and More** ein. Wählen Sie im Feld **Kontenkategorie** den Eintrag **Kreditoren**.

### Rechnung buchen

Kreditoren- und Debitorenrechnungen können als **Stapelbuchung** oder als **Dialogbuchung** schnell und komfortabel eingegeben werden.

Diese Belegnummer wird automatisch hoch gezählt.

Soll und Haben in der aktuellen Buchung.

Liste (oder Stapel) der bereits erfassten Buchungen. Ein Buchungssatz kann in dieser Liste markiert und geändert werden, bis er in das Journal überführt wird.

Belegdat.	Belegnr.	Buchungstext	Betrag	Wrtg	Sollkto	Habenkto
01.01.17	EB90	EB-Wert	1.500,00	EUR	1200	9090
01.01.17	EB91	Summenvortrag	2.500,00	EUR	1200	9090

*Wir möchten eine Rechnung für den Kauf eines Computers in Höhe von 1.200 € einbuchen. Für den Lieferanten wurde in der Kontenverwaltung ein Kreditorenkonto mit der Nummer 70001 angelegt. Die Buchung soll in der Stapelerfassung erfolgen. Anschließend erfassen wir eine Ausgangsrechnung an den Kunden mit der Debitorennummer 10001 in Höhe von 3.500 €.*

Und so wird's gemacht

1. Sofern nötig, schließen Sie die aus der Eröffnungsbuchung geöffnete Buchungsmaske, indem Sie auf das Kreuz rechts oben klicken. Klicken Sie anschließend auf das Symbol **Stapelbuchen**. Eine leere Buchungsmaske wird angezeigt.
2. Geben Sie das Belegdatum an. Das Programm schägt Ihnen das Datum des zuletzt gebuchten Beleges als Belegdatum vor. Dieses kann von Ihnen beliebig innerhalb eines Wirtschaftsjahres verändert werden.
3. Wählen Sie die Buchungsperiode aus, in der die Buchung berücksichtigt werden soll. Standardmäßig entspricht die Periode dem Kalendermonat des zuvor erfassten Belegdatums.
4. Wählen Sie im Feld **Belegnummer** den Nummernkreis aus, den Sie in der Stammdatenverwaltung für die Kreditorenrechnungen festgelegt haben (hier **ER**). Das Programm verwendet automatisch die nächste freie Belegnummer der ausgewählten Belegart.

5. Tragen Sie den **Buchungstext** ein (hier **Kauf Computer**).
6. Geben Sie den **Betrag** als Bruttobetrag ein, hier 1.200 €.
7. Geben Sie Soll- und Haben-Konto an.

Belegdat.	Belegnr.	Buchungstext	Betrag	Wrtg	Sollkto	Habenkto
01.01.17	EB90	EB-Wert	1.500,00	EUR	1200	9090
01.01.17	EB91	Summenvortrag	2.500,00	EUR	1200	9090

Mit Doppelklick wird das ausgewählte Konto einschließlich der Vorsteuer übernommen.

8. Drücken Sie die **Enter**-Taste, bis die Schaltfläche **Buchen** aktiviert wird. Durch Klick auf die Schaltfläche wird der Buchungssatz erzeugt und in die Stapelliste gestellt. Die Liste wird also um eine weitere Zeile ergänzt.
9. Geben Sie analog eine Debitorenrechnung über 3.500 € ein.

► *Blenden Sie ggf. den Kontenplan über das Menü **Ansicht** wieder aus.*

► *Wenn Sie mit Kostenstellen und Kostenträger arbeiten wollen, können Sie dies in den Firmenstammdaten hinterlegen.*

Was Sie sonst noch wissen sollten

### Finanzkonto buchen

Für die Erfassung von Kassen- und Bankbelegen eignet sich besonders die Buchungsmaske **Einnahmen/Ausgaben**. Hier stehen nicht Soll- und Haben-Konten im Vordergrund, vielmehr buchen Sie aus der Perspektive des jeweiligen Finanzkontos.

Konto und Gegenkonto in der Buchungsmaske.

Es genügt, wenn Sie im Auswahlfenster **Art** die entsprechende Auswahl treffen und sich somit die Frage nach Soll und Haben ersparen.

*Nehmen wir an, Sie buchen eine Privateinlage in Höhe von 500 € in die Kasse. Ferner haben Sie Briefmarken in Höhe von 30 € gekauft. Wir zeigen, wie solche Kassenbelege gebucht werden. Anhand einer auf dem Bankbeleg aufgeführten Mietüberweisung möchten wir anschließend ein Bankkonto bebuchen.*

Und so wird's gemacht

1. Wählen Sie im Hauptmenü unter **Buchen** die Option **Einnahmen/Ausgaben in den Stapel**. Sie werden nun aufgefordert, das Finanzkonto anzugeben. Wir wählen das Konto **Kasse** und bestätigen mit **OK**. Eine leere Buchungsmaske wird angezeigt.
2. Geben Sie analog zur Kreditorenrechnung das Belegdatum und die Buchungsperiode an. Mit **F4** können Sie sich zur leichteren Auswahl einen Kalender einblenden lassen.
3. Wählen Sie im Feld **Belegnummernkreis** den Nummernkreis aus, den Sie in der Stammdatenverwaltung für die Buchungen auf die Kasse festgelegt haben (hier **KA**). Es wird automatisch die nächste freie Belegnummer der ausgewählten Belegart vorgeschlagen.
4. Geben Sie den **Buchungstext** und den Bruttobetrag von 500 € ein.
5. Hinterlegen Sie das Gegenkonto (hier **1890 Privateinlagen**) und geben Sie im Feld **Art** an, dass es sich hier um eine Einnahme handelt.

6. Buchen Sie die Privateinlage in den Stapel. Die Belegnummer wird automatisch hoch gezählt, so dass Sie gleich den Porto-beleg auf die Kasse buchen können. Den Buchungstext übernehmen wir jetzt durch Klick auf die Pfeiltaste des Auswahlfeldes aus den Stammdaten.

Nr.	Text	Soll	Haben	Betrag	Sppl	Sens
8	Porto	4910		0,00		12,55 €
9	Privateinlagen		1890	0,00		620,46 €
10	Privatentnahmen	1800		0,00		0,00 €
2	Durchlaufende Posten Ausgabe	1590		0,00		0,00 €
3	Durchlaufende Posten Eingang		1590	0,00		0,00 €

Hinter den Buchungstext wurde ein kompletter Geschäftsvorfall mit Kontonummer und Buchungsart hinterlegt.

Sie brauchen nicht die Buchungsmaske **Einnahmen/Ausgaben** zu verlassen, um ein anderes Konto zu wählen.

Das Konto kann über die Pfeiltaste im Kopf der Buchungsmaske bestimmt werden.

7. Um die Mietüberweisung einzubuchen, müssen Sie jetzt das Bankkonto wählen.
8. Geben Sie die Buchungsdaten ein. Wählen Sie als Gegenkonto **Miete 4210** und im Feld **Art** den Eintrag **Ausgabe**.
9. Buchen Sie die Überweisung in den Stapel.

► Zusätzlich zum Buchungstext kann über **Verwaltung** -> **Buchungsvorlagen** ein kompletter Geschäftsvorfall hinterlegt werden. Es besteht hierbei die Möglichkeit, zu einem Buchungstext das Belegkürzel bzw. die Belegnummer, den Buchungsbetrag und die Kontierung zu erfassen.

Was Sie sonst noch wissen sollten

### Splittbuchung durchführen

Splittbuchungen oder zusammengesetzte Buchungssätze bestehen aus zwei oder mehreren Teilbeträgen mit unterschiedlichen Kontierungen.

Eine typische Splittbuchung ist dann gegeben, wenn zum Beispiel eine eingehende Rechnung auf unterschiedliche Wareneingangskonten mit unterschiedlichen Mehrwertsteuersätzen verteilt werden muss.

Hier ist der Teilbetrag einzugeben, der auf ein Konto verbucht werden soll.

Führt die Teilbuchung aus.

*Für den Erwerb von Software und Handbücher fällt beim gleichen Lieferanten eine Eingangsrechnung in Höhe von 5.710 € inkl. Umsatzsteuer an. Der Buchungsbetrag setzt sich aus Wareneingängen mit 19 % VSt. über 3.570 € und Wareneingängen mit 7 % VSt. über 2.140 € zusammen. Es wurde die gesamte Rechnung bezahlt. Die Soll-Seite soll auf verschiedene Wareneingangskonten aufgeteilt werden.*

Und so wird's gemacht

- Öffnen Sie über das entsprechende Symbol die Buchungsmaske für die Stapelbuchung und geben Sie Belegdatum, Belegnummernkreis, Buchungstext sowie den vollen Rechnungsbetrag in Höhe von 5.710 € an. Navigieren Sie jeweils mit der Enter-Taste von Eingabefeld zu Eingabefeld.
- Da sich die Soll-Seite aus unterschiedlichen Beträgen zusammensetzt, machen Sie im Feld **Soll** keine Angabe, sondern klicken auf die Schaltfläche **Splitten**.
- Wählen Sie im Untermenü den Eintrag **Soll**. Die Splittbuchungsmaske wird angezeigt.

- Zum Buchen des Wareneingangs mit 19 % VSt. muss der Betrag von 3.570 € in das Betragsfeld und die Kontonummer des entsprechenden Wareneingangskontos (hier das Konto **3400**) eingetragen werden.
- Klicken Sie auf die Schaltfläche **Übernehmen**, wird die Splittbuchung ausgeführt. Der noch zu buchende Restbetrag von 2.140 € wird angezeigt. Der Cursor springt direkt auf das Feld **Buchungstext**.

Hier ist der Betrag ausgewiesen, der noch nicht in der Splittbuchung berücksichtigt wurde.

Wenn kein eigener Buchungstext vorgesehen ist, wird automatisch der Text der Hauptbuchung übernommen.

Liste der Teilbuchungen.

Text	Konto	Betrag	UST.
Wareneingang 19% VSt	3400	3.570,00	570,00

- Geben Sie analog die Splittbuchung für den Wareneingang mit 7 % VSt ein. Verwenden Sie das entsprechende Wareneingangskonto. Sobald Sie die zweite Splittbuchung mit **Übernehmen** bestätigen, darf das Feld **noch nicht verbucht** keinen Betrag mehr anzeigen.
- Mit **Schließen** wird die Splittbuchung beendet. In der Buchungsmaske erscheint neben dem Feld **Soll** der Hinweis **gesplittet**. Eine Kontonummer wird folglich nicht ausgewiesen.
- Geben Sie abschließend im Feld **Haben** das Kreditorenkonto an und schließend Sie die Buchung über die Schaltfläche **Buchen** ab.

► Ein gleichzeitiges Splitten der Soll- und Habenseite ist nicht möglich. Über die Einschaltung eines Zwischenkontos (Interimskonto) können Sie jedoch jede Seite einzeln splitten.

Was Sie sonst noch wissen sollten

### Stapel ausbuchen

Stapelbuchungen sind buchhalterisch erst aktiv, wenn sie in einem eigenen Arbeitsschritt in die Finanzbuchhaltung übernommen werden. Das bedeutet für die OP-Verwaltung: Erst mit dem Ausbuchen werden Offene Posten erzeugt.

Der Buchungsstapel mit vorläufigen Buchungen. Erst mit dem Ausbuchen entstehen die für die Fibu wirksamen Journal-Buchungen.

Der Vorteil der Stapelbuchung: Buchungen lassen sich zu jeder Zeit über das Kontextmenü ändern. Der Befehl **Bearbeiten** überführt die Buchungsdaten in die entsprechende Buchungsmaske.

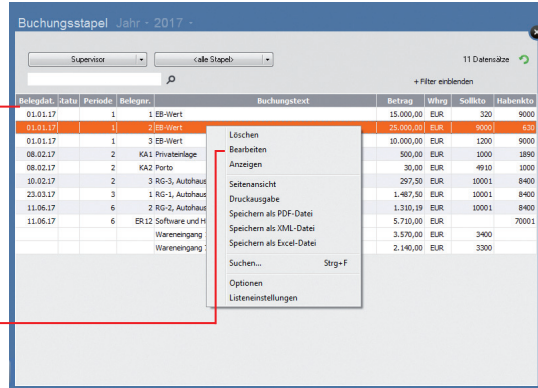

*Wir gehen davon aus, dass alle in der Stapelliste enthaltenen Buchungen korrekt sind. Sie sollen jetzt in das Journal übertragen werden.*

1. Klicken Sie auf **Ansicht -> Buchungsstapel**. Alle vorläufigen Buchungen werden in einer Liste angezeigt. Solange diese noch nicht ausgebucht wurden, lassen sie sich über das Kontextmenü ändern.
2. Überführen Sie mit **Buchen -> Stapel ausbuchen** die Buchungssätze in das Journal. Der Buchungsstapel ist danach leer.

**Was Sie sonst noch wissen sollten**

- *Offene Posten entstehen erst, wenn die Buchungssätze in das Journal geschrieben wurden.*
- *Über **Buchen -> Stapel löschen** besteht die Möglichkeit, alle Buchungen aus dem Buchungsstapel bzw. den kompletten Stapel zu löschen. Das kann hilfreich sein, wenn Sie Daten versehentlich doppelt importiert haben.*

### Stornierung durchführen

Damit buchhalterische Aufzeichnungen den Grundsätzen ordnungsmäßiger Buchführung entsprechen, müssen sie klar und jederzeit nachprüfbar sein und erfordern deshalb unter anderem eine chronologische Ordnung. Im Journal werden alle Geschäftsfälle in zeitlicher Reihenfolge protokolliert. Somit kann jede einzelne Buchung während der Aufbewahrungsfrist schnell zurückverfolgt und mit den entsprechenden Belegen nachgewiesen werden.

Die Liste kann nach Belegdatum oder Periode auf bzw. absteigend sortiert werden. Klicken Sie dazu auf den entsprechenden Spaltenkopf.

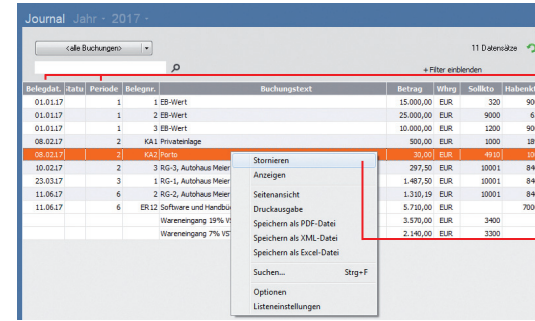

Über das Kontextmenü kann schnell und komfortabel eine Buchung storniert werden.

*Wir nehmen einmal an, dass aufgrund eines Tippfehlers der Portobeleg fälschlicherweise mit 30 € und nicht mit 40 € in die Kasse gebucht wurde. Dies soll über das Journal durch eine Stornobuchung korrigiert werden.*

1. Klicken Sie auf **Ansicht -> Journal**. Lassen Sie sich alle Buchungen des laufenden Wirtschaftsjahres anzeigen.
2. Selektieren Sie den Buchungssatz, für den eine Stornobuchung durchgeführt werden soll, und wählen Sie im Kontextmenü den Befehl **Stornieren**.
3. Geben Sie das Stornierungsdatum an. Die Stornobuchung wird in der Liste ausgewiesen. Zugleich wird die stornierte Buchung als Vorlage für die Neubuchung in die Buchungsmaske übertragen. Sie müssen dort nur noch den Betrag ändern und buchen.

**Und so wird's gemacht**

- *Achten Sie darauf, dass vor einer Stornobuchung alle Buchungsmasken geschlossen wurden.*
- *Die Stornierungen werden sowohl im Journal als auch in den einzelnen Konten protokolliert.*

**Was Sie sonst noch wissen sollten**

### Digitale Belege buchen

Mit der neuen Funktion **Digitale Belege** können Sie unterschiedlichste digitale Belege (PDF-Dateien, Word und Excel Dateien, Open Office Dokumente, Bilddateien wie JPG, PNG, BMP) mit jeder Buchung verknüpfen. Die Buchungsmasken für Stapelbuchen und Dialogbuchen sind hierzu um einen Belegeingangskorb, eine Navigationsleiste und eine Beleganzeige erweitert worden. Der eigentliche Kern der Buchungsmaske ist weitestgehend unverändert geblieben. Alle bisherigen Buchungsfunktionen stehen Ihnen hier unverändert zur Verfügung. Zusätzlich erhalten Sie hier die Option; einen digitalen Beleg für eine weitere Buchung nochmals zu verwenden und mit einer weiteren Buchung zu verknüpfen.

Buchungsmaske mit Belegeingangskorb und Beleganzeige

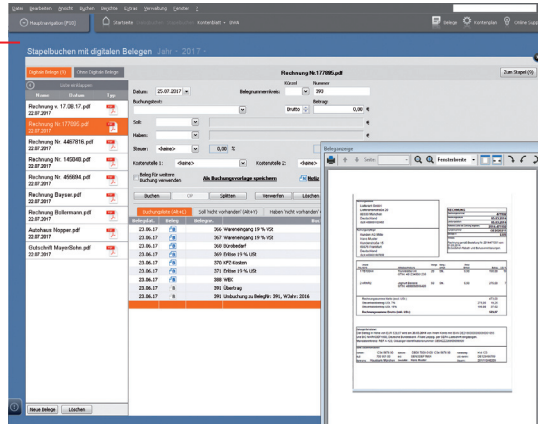

Wir werden einen digitalen Beleg mit einer Buchung verknüpfen.

Und so wird's gemacht

1. Um digitale Belege mit Ihren Buchungen zu verknüpfen, müssen Sie zuerst Belege in den Belegeingangskorb importieren. Über die Schaltfläche **Neue Belege** können Sie digitale Belege von einem beliebigen Laufwerk importieren.
2. Der im Belegeingangskorb markierte Beleg wird direkt in der Beleganzeige angezeigt und für die nächste Buchung verwendet. Mit Abschluss der Buchung wird dieser Beleg mit der Buchung verknüpft und aus dem Belegeingangskorb entfernt.

Beim Belegimport verbleiben Ihre Originalbelege im jeweiligen Verzeichnis und im Belegeingangskorb wird immer eine Kopie des Originalbeleges erstellt.

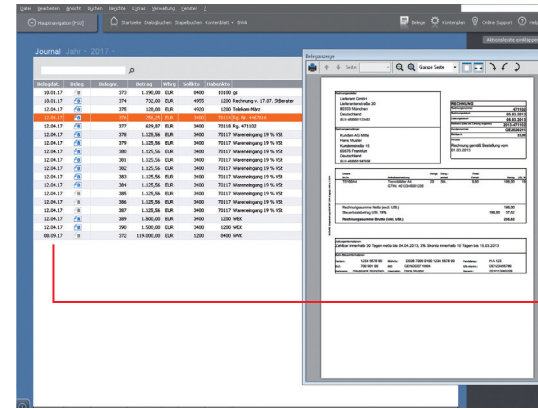

Ansicht Journal mit Beleganzeige

Die importierten Belege werden nach dem Datum des Imports im Belegeingangskorb angezeigt und können über die Spaltenbezeichnung nach Name, Datum oder Typ sortiert werden.

▶ Mit der Integration der neuen Funktion **Digitale Belege** können Sie nun auch alle mit Buchungen verknüpften Belege im Journal oder Stapel direkt in der Beleganzeige ansehen. Hierbei ist es gleichgültig, ob Sie die digitalen Belege mit den neuen Buchungsmasken **Stapelbuchen mit digitalen Belege** und **Dialogbuchen mit digitalen Belege** mit der Buchung verknüpft haben oder über die bisherige Belegfunktion eingefügt haben.

▶ Wenn Sie diese Belegansicht nicht nutzen möchten, können Sie diese über die Schaltfläche **Belege** in der Navigationsleiste deaktivieren. Ein erneuter Klick auf die Schaltfläche **Belege** aktiviert die Belegansicht wieder.

▶ In der Beleganzeige wird Ihnen immer der im Journal/Buchungstapel selektierte Beleg angezeigt. Word-, Excel- und openoffice-Dateien können in der Beleganzeige nicht direkt angezeigt werden, sondern können mit den entsprechenden Programmen, sofern diese auf Ihrem System verfügbar sind, direkt aus der Beleganzeige geöffnet werden. .

▶ Bei der Beleganzeige können Sie die Größe und den Ort der Darstellung beliebig verändern. Haben Sie die Größe oder den Anzeigort verändert, werden diese Änderungen gespeichert und beim erneuten Aufruf wieder verwendet.

▶ Arbeiten Sie mit einem zweiten Bildschirm an Ihrem Arbeitsplatz, so empfehlen wir Ihnen, die Beleganzeige auf diesen Bildschirm zu verschieben und damit wesentlich mehr Platz für die Darstellung der Belege zu erhalten.

Was Sie sonst noch wissen sollten

## Offene Posten ausgleichen

### Eingangsrechnung ausgleichen

Mit der Buchhaltung haben Sie eine ständige Kontrolle über Ihre Verbindlichkeiten und die zugehörigen Zahlungsfristen.

Über diese Schaltfläche kann ein OP durch einen Zahlungsausgang direkt ausgebucht werden.

Zur Kontrolle Ihrer offenen Posten bietet Ihnen das Programm eine Liste aller offenen Rechnungen an.

Belegdat.	H	Z	Belegnr.	OP-Betrag	Restbetrag	Wfrng	Kto.	Kto.-Name
08.02.17	0		ER1	1.200,00	1.200,00	EUR	70001	Hardware and More
11.06.17		0	ER12	5.710,00	5.710,00	EUR	70001	Hardware and More

Nachdem das Zahlungsziel ausgeschöpft wurde, möchten wir die Rechnung für den Kauf des Computers in voller Höhe begleichen. Die Verbindlichkeit und somit der Offene Posten erlischt, das Bankguthaben sinkt um 1.200 €. Der Offene Posten wird durch eine Stapelbuchung auf das entsprechende Bankkonto ausgeglichen.

Und so wird's gemacht

1. Klicken Sie auf **Buchen** -> **Einnahmen/Ausgaben in den Stapel**.
2. Wählen Sie das Bankkonto, von dem die Zahlung erfolgt, und öffnen Sie die Buchungsmaske.
3. Geben Sie das Buchungsdatum der Zahlung ein. Wählen Sie im Feld **Belegnummer** den Nummernkreis aus, den Sie in der Stammdatenverwaltung für die Buchungen auf das Bankkonto festgelegt haben (hier **BA**). Als Buchungstext geben wir **Zahlung ER 1** ein. Da wir den vollen Betrag zur Anweisung bringen, ist der Bruttobetrag von 1.200 € anzugeben.

Benutzen Sie jeweils die **Enter**-Taste, um zu den entsprechenden Eingabefeldern zu springen.

4. Geben Sie als Gegenkonto das Konto des Lieferanten an und wählen Sie im Feld **Art** den Eintrag **Ausgabe**.

Einnahmen/Ausgaben in den Stapel Jahr: 2017 · 1200 Volksbank

Stapel:  Kurzziel  Nummer

Datums: 23.03.2017 Periode: 3 Belegnummernkreis: BA und Betrag: 1.200,00 €

Buchungsst.: Zahlung ER 1 Brutto: 1.200,00 €

Konto: 70001 Hardware and More 6.910,00 €

Art: Ausgabe Aktueller Kontostand 10.000,00 €

Steuert: <keine> 0,00 % 0,00 €

Kostengstelle: <keine> Kostenträger: <keine>

Als Buchunsvorlage speichern Einstellungen

Buchen Spalten Verwerfen Löschen Ende

Belegdat. | Belegnr. | Buchungstext | Betrag | Wfrng | Art | Gegenkonto

Der aktuelle Kontostand des Bankkontos vor der Buchung des Zahlungsausgangs.

5. Betätigen Sie die **Enter**-Taste erneut, wird die Schaltfläche **OP** aktiviert. Klicken Sie auf diese Schaltfläche, schlägt Ihnen das Programm in einem separaten Fenster automatisch den passenden Offenen Posten des Lieferanten vor.

Auswählen Offener Posten

1 OP Auswahl Hier wählen Sie den entsprechenden offenen Posten aus per Mausclick .

2 Optionen

3 Erlösminderung

Buchungsbetrag: 1.200,00 Ausgewählte Einträge: 1.200,00

Datum	Belegnr.	Text	Betrag
08.02.17	ER1	Kauf Drucker	1.200,00
11.06.17	ER12	Software und Handbücher	5.710,00

Hilfe < zurück Buchen Abbrechen

Der zum Rechnungsbetrag passende Offene Posten.

6. Klicken Sie auf die Schaltfläche **Buchen**, wird der Offene Posten ausgeglichen. Sobald Sie den Stapel ausgebucht haben, erscheint die Zahlung im Journal.

► Bei einer **Teilzahlung** der Rechnung übernimmt das Programm die Differenz und führt diese unter dem ursprünglichen Belegdatum als OP weiter.

► Bei **Bezahlung** unter Berücksichtigung des **Skontoabzugs** wird die Differenz als Minderung ausgebucht.

Was Sie sonst noch wissen sollten



## Zahlungsverkehr

Mit dem im Zahlungsverkehr integrierten Programm **Lexware online-banking** haben Sie die Möglichkeit, mit einem dazu eingerichteten Bankkonto Überweisungen und Lastschriftzüge zu erstellen, sowie Kontenumsätze abzurufen und Daueraufträge zu verwalten.

Ein Assistent führt Sie durch die einzelnen Schritte.

Die Bankverbindungen der Finanzkonten sowie der Debitoren und Kreditorenkonten lassen sich (wenn noch nicht beim Anpassen des Kontenplans erfolgt) im Zuge der Zahlung angeben.

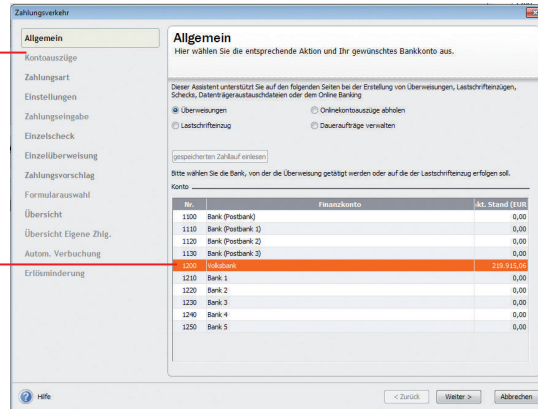

Wir gehen davon aus, dass eine Lieferantenrechnung von 5.710 € zu bezahlen ist. Die zugehörige Rechnung haben wir zuvor eingebucht.

Die Zahlung soll als Überweisung erfolgen. Dazu müssen Sie für die ausgewählte Bank die IBAN im Kontenassistenten hinterlegt haben.

Und so wird's gemacht

1. Führen Sie den Befehl **Extras -> Zahlungsverkehr** aus und wählen Sie auf der ersten Seite des Assistenten die Option **Überweisungen** sowie das Bankkonto aus, über das die Zahlung getätigt werden soll. Klicken Sie auf **Weiter**. Sollten Sie Ihre Bankdaten noch nicht eingegeben oder aktualisiert haben, können Sie dies jetzt nachholen.
2. Auf der zweiten Seite des Assistenten bestimmen Sie die Art der Zahlung: im Beispiels wählen wir als Zahlungsart **Dateiexport**. Geben Sie das Verzeichnis für den Datelexport an und klicken Sie auf **Weiter**.

3. Mit **Weiter** öffnen Sie die dritte Seite des Assistenten. Hier lassen sich Einstellungen für die Zahlungsvorschlagsliste treffen. Es ist empfehlenswert, sich alle offenen Rechnungen anzeigen und bei skontofähigen Rechnungen den Skontobetrag berechnen zu lassen.
4. Mit **Weiter** öffnen Sie die vierte Seite des Assistenten. Dort wird nach den zuvor getroffenen Einstellungen die Zahlungsvorschlagsliste angezeigt. Markieren Sie die Rechnung(en), die bezahlt werden soll(en).

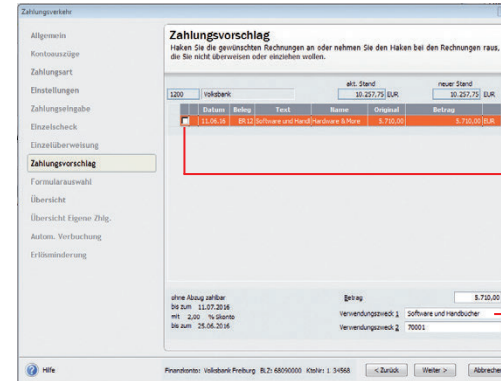

Rechnungen, die bezahlt werden sollen, sind durch ein Häkchen zu markieren.

Überweisungsbetrag und Verwendungszweck können bearbeitet werden.

5. Klicken Sie auf **Weiter**. Sollte die Bankverbindung des Empfängers noch nicht bekannt sein, kann diese jetzt noch nachgetragen werden.

Auf der fünften Seite des Zahlungsverkehrs-Assistenten werden Ihnen alle Zahlungen nochmals angezeigt. Fehlerhafte oder unvollständige Überweisungen werden in der ersten Spalte der Übersicht mit einem Ausrufezeichen markiert.

6. Klicken Sie auf die Schaltfläche **Überweisen**, wird der SEPA-Datensatz erstellt. Speichern Sie die Datei auf Ihrem Rechner ab. In einem letzten Dialogfenster können Sie sich ein Protokoll dieses Überweisungsvorganges ausdrucken.

- Skontoabzugsfähige Zahlungen werden mit einem kleinen roten Dreieck markiert.
- IBAN und BIC können Sie im Kontenassistenten auch aus der vorhandenen Kontonummer und der Bankleitzahl automatisch durch den integrierten IBAN/BIC-Generator erstellen lassen.

Was Sie sonst noch wissen sollten

## Mahnwesen

Das Mahnwesen von Lexware financial office plus handwerk hilft Ihnen, auf einfache Art säumige Kunden an ihre Zahlungsverpflichtungen zu erinnern. Als Grundlage dient die Offene Posten-Verwaltung Ihrer Buchhaltung.

Das Mahndatum, das Gebucht-bis-Datum und das Fristsetzungs-Datum werden in den Haupttext der Mahndokumente aufgenommen.

Die Höhe der Mahngebühr wird aus den Firmeneinstellungen übernommen.

Zunächst ermitteln wir in einem Mahnlauf alle Rechnungen zum Stichtag, deren Zahlung nicht erfolgt ist und die angemahnt werden können.

Basis des Mahnlaufs sind die für einen Debitor getroffenen Einstellungen. Wir haben für den Kunden 10001 für die erste Mahnung eine Frist von 10 Tagen hinterlegt.

Am 21.08. wurde für den Verkauf von Software eine Rechnung über 4.500 € gestellt. Sie wurde bis zum Stichtag 31.08. nicht bezahlt.

Und so wird's gemacht

1. Führen Sie den Befehl **Extras -> Mahnwesen** aus. Die erste Seite des Mahnassistenten wird geöffnet.
2. Geben Sie an, welche Mahnstufe Sie für den Mahnvorschlag berücksichtigen wollen (im Beispiel **1. Mahnung**). Legen Sie den Stichtag fest, zu dem die Rechnungen im Mahnlauf berücksichtigt werden sollen.
3. Im Feld **Gebucht bis** ist das Datum anzugeben, bis zu dem Sie die eingegangenen Zahlungen eingebucht haben. Im Feld **Fristsetzung bis** tragen Sie das Datum ein, bis zu dem die offenen Beträge beglichen werden sollen.

4. Treffen Sie weitere Einstellungen für die Erstellung des Mahnvorschlags. Im Beispiel aktivierten wir das Kontrollkästchen **Mahngebühr**.

5. Auf der zweiten Seite des Mahnassistenten werden anhand der getroffenen Einstellungen alle Offenen Posten angezeigt, die am angegebenen Stichtag die Mahnfrist überschritten haben. Die Fälligkeit eines Offenen Postens errechnet sich aus dem Rechnungsdatum und dem Zahlungsziel ohne Abzug.

Die Mahngebühr kann pro Mahnung angepasst werden.

Rechnungen, die gemahnt werden sollen, sind durch ein Häkchen zu selektieren.

6. Selektieren Sie die Kunden, die eine Mahnung erhalten sollen und bestätigen Sie über die Schaltfläche **Mahnen**. Sie gelangen in das Druckfenster, in dem Sie das gewünschte Zielgerät und die passende Formularvariante auswählen können.

7. Nachdem Sie die Mahnung ausgegeben haben und die Abfrage nach der Mahnstufe bestätigt wurde, erhält die gemahnte Rechnung in der OP-Liste in der Spalte **M** einen Hinweis auf die Mahnstufe (hier **1**).

► Das Mahnschreiben kann über die Formularverwaltung an individuelle Bedürfnisse angepasst werden. Die Formularverwaltung wird aus dem Druckdialog geöffnet.

► Sie können Ihre Mahnungen direkt drucken, als PDF exportieren oder den Export nach MS® Word wählen.

Was Sie sonst noch wissen sollten

## Auswertungen

### Die Berichtszentrale

Lexware financial office plus handwerk bietet umfangreiche Auswertungsmöglichkeiten. Die **Berichtszentrale** stellt zahlreiche Berichte übersichtlich strukturiert zur Verfügung, um alle für Sie notwendigen und nützlichen Ergebnisse Ihrer Buchhaltung auszudrucken. Die Berichte sind in **Amtliche Formulare, Listen, Auswertungen** und **Stammdaten** untergliedert.

Arbeiten Sie im Modus der doppelten Buchführung, können Sie zu jedem Zeitpunkt per Mausclick eine Bilanz und Gewinn- und Verlustrechnung zur Ergebniskontrolle erstellen. Hierbei haben Sie die Möglichkeit, Periodenvergleiche sowie einen Soll/Ist-Vergleich vorzunehmen.

Sie können individuelle Auswertungskriterien festlegen: Periodenvergleich, Soll/Ist-Vergleich etc.

Die Auswertung kann sich bspw. auf alle Journalposten beziehen.

Öffnet die Formularverwaltung, über die sich das Layout der Berichte anpassen lässt.

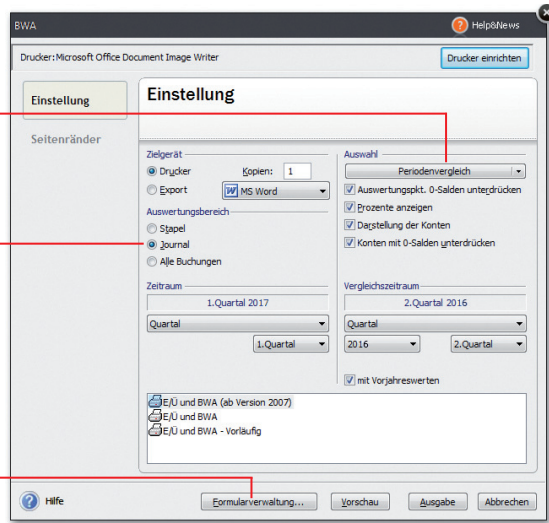

Um aussagekräftige Zahlen zu haben, wollen wir die Auswertungen für die mitgelieferte Musterfirma durchführen.

Und so wird's gemacht

1. Rufen Sie den Befehl **Datei -> Wechseln -> Firma** auf und wählen Sie die Firma **Musterfirma**.
2. Bestätigen Sie mit **OK** und starten Sie die Buchhaltung der Musterfirma.

### Die Summen- und Saldenliste

Die Summen- und Saldenliste gehört zu den Grundauswertungen einer Finanzbuchhaltung. Sie enthält eine Aufstellung aller bebuchten Sach- und Finanzkonten inkl. Debitoren und Kreditoren und gibt einen Überblick über die im Zeitraum entstandenen Einnahmen und Ausgaben sowie der derzeitigen Buchwerte des Anlage- und Umlaufvermögens.

Als Ausdruckszeitraum stehen ein beliebiger Monat, ein beliebiges Quartal und das jeweils in der Bearbeitung stehende Wirtschaftsjahr zur Verfügung.

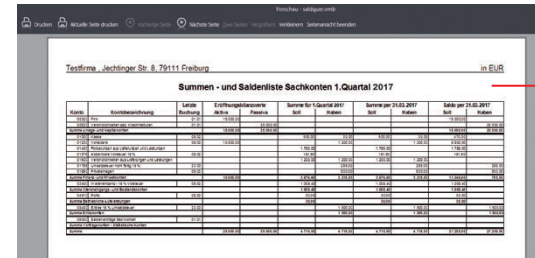

Die Summen- und Saldenliste enthält für alle bebuchten Konten die Eröffnungsbilanzwerte, die kumulierten Buchungssummen und die Endsalden des ausgewählten Zeitraums aus.

Für die Musterfirma möchten wir die Summen- und Saldenliste für das erste Quartal des aktuell eingestellten Wirtschaftsjahres erstellen. Wir wählen den Weg über die Berichtszentrale.

1. Klicken Sie in der Berichtszentrale auf die Kategorie **Listen** und wählen Sie darin den Eintrag **Saldenlisten**. Die vorhandenen Berichte werden im Fenster **Saldenlisten** angezeigt.
2. Wählen Sie den Bericht **Summen- und Saldenliste** und klicken Sie in der Aktionsleiste rechts auf **Drucken/Druckvorschau**. Legen Sie nun im Dialogfenster den Zeitraum der Betrachtung fest. Grenzen Sie ggf. die darzustellenden Konten ein.

Bei den Endsummen aller Sachkonten sind aufgrund der Bilanzlogik und des Systems der doppelten Buchführung die Summen Soll und Haben immer ausgeglichen.

Und so wird's gemacht

Was Sie sonst noch wissen sollten

## Weitere Arbeiten

### Periodenabschluss

Durch den Periodenabschluss wird die entsprechende Periode für weitere Buchungen gesperrt.

Über diesen Menüpunkt schließen Sie ein Wirtschaftsjahr ab, die Saldenvorträge können automatisch vom Programm in das neue Jahr übernommen werden.



Der aktuelle Status der Buchungsmonate wird angezeigt.

Ein Entsperren der einzelnen Perioden ist jederzeit möglich. Hierzu ist der Haken aus dem entsprechenden Kontrollkästchen zu entfernen und die Schaltfläche Periodenabschluss zu betätigen.

*Wir zeigen den Monatsabschluss. Die Buchhaltung für den Monat April ist abgeschlossen. Es soll sichergestellt werden, dass auf diesen Monat keine Buchungen mehr erfolgen.*

1. Führen Sie den Befehl **Extras -> Periodenabschluss** aus.
2. Setzen Sie in das Kontrollkästchen des Monats **April** ein Häkchen und klicken Sie auf die Schaltfläche **Periodenabschluss**.

**Was Sie sonst noch wissen sollten**

► Ein Periodenabschluss kann nur erfolgen, wenn die vorherigen Perioden abgeschlossen wurden, d. h. die Periodenabschlüsse müssen nacheinander durchgeführt werden.

### Jahresabschluss

Mit Abschluss eines Wirtschaftsjahres werden die Saldenvorträge automatisch vom Programm in das neue Jahr übernommen.

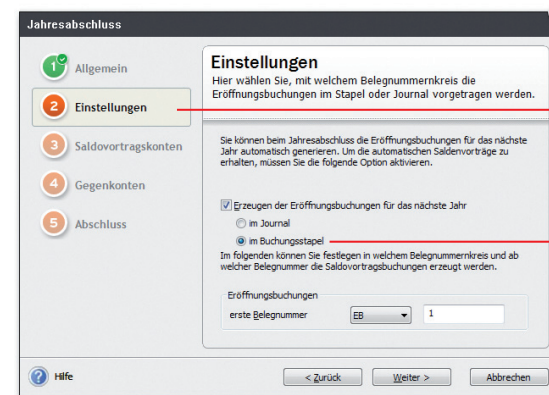

Ein Assistent führt Sie durch die einzelnen Schritte.

Legt mit dem erstmaligen Vortrag einen Stapel mit dem Namen **Saldenaktualisierung** an. Dieser Stapel wird für alle weiteren Saldenaktualisierungen und für den Jahresabschluss verwendet.

*Wir zeigen Ihnen abschließend, welche Schritte durchlaufen werden müssen, um einen Jahresabschluss durchzuführen.*

1. Führen Sie den Befehl **Extras -> Jahresabschluss** aus und folgen Sie den Anweisungen des Assistenten.
2. Die Buchhaltung benötigt für die automatischen Saldovortragsbuchungen der Bestands- und Personenkonten jeweils ein Gegenkonto. Dies sind in der Regel bei den Standardkontenrahmen **03** und **04** folgende Vortragskonten: für Sachkonten das Konto **9000** und für Debitoren und Kreditoren die Konten **9008** bzw. **9009**.
3. Haben Sie im Firmenassistenten als Gewinnermittlungsart den Betriebsvermögensvergleich (Bilanzierung) eingestellt, sind zusätzlich zu den Saldovortragskonten noch weitere Konten anzugeben.
4. Auf der letzten Seite müssen Sie alle zuvor erfassten Eingaben bestätigen, indem Sie in die Kontrollkästchen ein Häkchen setzen.

► Mit der Durchführung eines Jahresabschlusses können Sie Saldovortragsbuchungen in der Eröffnungsbilanz prüfen.

**Und so wird's gemacht**

**Was Sie sonst noch wissen sollten**

## Mit Lohn+Gehalt arbeiten

### Inhalt

<b>Krankenkassen einrichten .....</b>	<b>76</b>
<b>Mitarbeiter erfassen .....</b>	<b>78</b>
Angestellten einstellen.....	78
Lohnempfänger einstellen .....	82
Geringfügig Beschäftigte einstellen.....	83
<b>Lohndaten erfassen .....</b>	<b>84</b>
Gehalt abbilden .....	84
Die Gehaltsdaten in der Jahresübersicht .....	85
Vorträge aus eigener Firma erfassen.....	86
Vorträge aus Fremdfirma übernehmen.....	87
Stunden aus Stammdaten übernehmen.....	88
<b>Fehlzeiten erfassen .....</b>	<b>89</b>
<b>Abrechnungsdaten prüfen .....</b>	<b>90</b>
Plausibilitätsprüfung durchführen.....	90
Lohn- bzw. Gehaltsabrechnung prüfen.....	91
<b>Beitragsnachweise erstellen .....</b>	<b>92</b>
<b>Dakota einrichten .....</b>	<b>94</b>
<b>Beitragsnachweise versenden.....</b>	<b>95</b>
<b>ELSTER einrichten.....</b>	<b>96</b>
<b>Abrechnungslauf durchführen .....</b>	<b>98</b>
Abrechnungsdaten prüfen bzw. ändern .....	98
Ausdrucke erstellen .....	100
<b>Zahlungen durchführen .....</b>	<b>102</b>
<b>Lohnsteueranmeldung übermitteln .....</b>	<b>103</b>
<b>SV-Meldungen versenden .....</b>	<b>104</b>
<b>Monatswechsel ausführen .....</b>	<b>106</b>
<b>Restbeitragsschuld ermitteln .....</b>	<b>107</b>
<b>Gehaltserhöhung nachtragen .....</b>	<b>108</b>
<b>Mit dem Korrektur-Assistenten arbeiten .....</b>	<b>109</b>

## Krankenkassen einrichten

Alle Krankenkassen, die Sie für Ihre Mitarbeiter benötigen, werden firmenübergreifend an zentraler Stelle mit den aktuellen Beitragssätzen angelegt. In einem nachfolgenden Schritt ordnen Sie dann den einzelnen Firmen die erforderlichen Krankenkassen mit den für die jeweilige Firma gültigen U1-Erstattungssatz zu.

Ein Assistent hilft beim Einrichten der für Sie relevanten Krankenkassen.

Innerhalb des Umlageverfahrens U1 bieten die Krankenkassen unterschiedliche Erstattungshöhen an, die mit entsprechend unterschiedlichen Beitragssätzen gekoppelt sind.

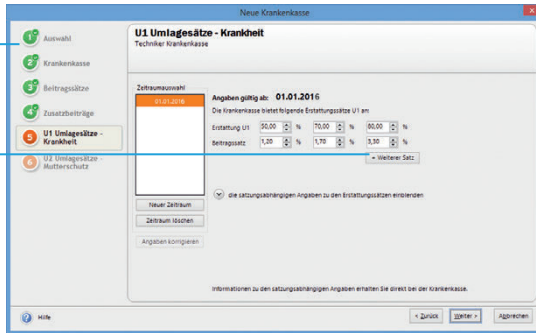

Das folgende Beispiel zeigt, wie Sie eine Krankenkasse einrichten und der aktuellen Firma zuweisen.

Und so wird's gemacht

1. Gehen Sie über das Menü **Verwaltung -> Krankenkassenangaben allgemein**. Die firmenübergreifende Krankenkassenverwaltung wird geöffnet. Das Fenster Krankenkassenangaben allgemein enthält zum aktuellen Zeitpunkt noch keine Kassen.
2. Klicken Sie auf die Schaltfläche **Neue Krankenkasse anlegen**. Es öffnet sich der Assistent zur Neuanlage einer Krankenkasse mit einer Vorschlagsliste sämtlicher Krankenkassen.
3. Wählen Sie die gewünschte Krankenkasse aus und bestätigen Sie die Auswahl mit **Weiter**.
4. Auf der Seite **Krankenkasse** werden die wichtigsten Eckdaten wie Name, Kurzname, Betriebsnummer und die Kassenart angezeigt. Die Seite **Beitragssätze** liefert alle Beitragssätze und Beiträge zur freiwilligen KV/PV im Überblick. Auf beiden Assistentenseiten ist keine Änderung der Daten möglich.

Auf der Seite **Zusatzbeitrag** erfassen Sie den von der Krankenkasse erhobenen Prozentsatz.

Auf den beiden Seiten **U1 Umlagesätze** und **U2 Umlagesätze** erfassen Sie die von der Krankenkasse angebotenen Erstattungs- und Beitragssätze. U1 betrifft die Entgeltfortzahlung bei Arbeitsunfähigkeit, U2 den Arbeitgeberzuschuss zum Mutterschaftsgeld.

5. Speichern Sie Ihre Eingaben. Die Krankenkasse wird in das Fenster **Krankenkassenangaben allgemein** übernommen.
6. Nehmen Sie wie beschrieben weitere Krankenkassen in die zentrale Krankenkassenverwaltung auf und beenden Sie diesen Prozess mit der Schaltfläche **Speichern**. Die Krankenkassenverwaltung wird geschlossen.
7. Über das Menü **Verwaltung -> Krankenkassenangaben aktuelle Firma** öffnen Sie die Krankenkassenangaben für die aktuelle Firma.
8. Ordnen Sie der aktuell geöffneten Firma alle Krankenkassen über die Schaltfläche **Neue Krankenkasse hinzufügen** zu, die Sie in dieser Firma benötigen. Es können nur Krankenkassen zugeordnet werden, die zuvor in der zentralen Krankenkassenverwaltung eingerichtet wurden.

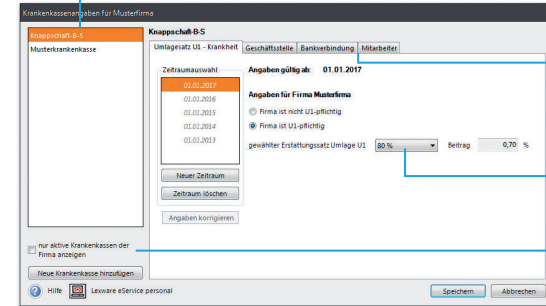

Liste der für die aktuelle Firma ausgewählten Krankenkassen.

Die Eingabe der firmenspezifischen Angaben erfolgt für jede Krankenkasse über einzelne Registerkarten.

Hier wählen Sie den für die Firma gültigen U1-Erstattungssatz aus.

Über diese Schaltfläche wählen Sie alle für die Firma relevanten Krankenkassen aus. Sie werden danach in der oberen Liste aufgeführt.

9. Ist die Firma U1-umlagepflichtig, setzen Sie in der Registerkarte **Erstattungssatz Umlage U1 (Krankheit)** die entsprechende Option und wählen den für die Firma gültigen U1-Erstattungssatz aus. Ergänzen Sie über die weiteren Registerkarten die für die Firma zuständige Krankenkassen-Geschäftsstelle und die Zahlungsart.

► Falls Betriebsstätten angelegt wurden, klappen Sie diese im unteren Bereich des Fensters auf. Machen Sie Ihre Angaben zur Umlagepflicht und erfassen Sie den Erstattungssatz.

Was Sie sonst noch wissen sollten

## Mitarbeiter erfassen

### Angestellten einstellen

Bei der Anlage der Personalstammdaten führt Sie ein Assistent Schritt für Schritt durch die notwendigen Eingaben.

Diese Personalnummer wird auf allen mitarbeiterspezifischen Papieren ausgedruckt und darf nicht doppelt vergeben werden.

Über die Schaltfläche **Weiter** können Sie sich der Reihe nach durch alle Seiten des Assistenten klicken.

*Wir zeigen Ihnen das Erfassen der Personalstammdaten anhand eines Angestellten. Er arbeitet seit 2009 als kaufmännischer Angestellter in der Firma, hat die Steuerklasse I, ist gesetzlich versichert und bezieht ein Bruttogehalt von 3.000 €.*

Und so wird's gemacht

1. Wählen Sie den Befehl **Datei -> Neu -> Mitarbeiter** oder klicken Sie auf das entsprechende Symbol in der Symbolleiste. Der Mitarbeiter-Assistent wird geöffnet. Geben Sie auf der ersten Seite des Assistenten die Namen- und Adressdaten ein.
2. Nach Eingabe der **Geburts- und Kommunikationsdaten** hinterlegen Sie die **Bankverbindung**. Über die Wahl der Auszahlungsart steuern Sie die Auszahlung an Ihre Mitarbeiter. Wir wählen im Beispiel **Überweisung**.
3. Die nächste Seite des Mitarbeiter-Assistenten beinhaltet die Angaben zur Firma. Hier ist das Eintrittsdatum des Mitarbeiters anzugeben.

4. Auf der Seite **SV-Status** werden Besonderheiten zur Rentenart, Mehrfachbeschäftigung, Gleitzeitenregelung sowie zur Insolvenzgeldumlage abgefragt. Für unser Beispiel sind diese Abfragen nicht relevant.

5. Auf der Seite **SV-Meldeangaben** erfolgt die Eingabe der **Sozialversicherungsnummer**, die dem Sozialversicherungsausweis des Mitarbeiters zu entnehmen ist.

6. Unter **Tätigkeit** erfassen Sie die Berufsbezeichnung und die Kennzahlen des Tätigkeitsschlüssels. Im Beispiel ist der Tätigkeitsschlüssel **43144511** erfasst. Die Bezeichnungen zu den Kennzahlen können Sie über die Auswahlboxen aufrufen.

Der fünfstellige Schlüssel zur Berufsbezeichnung dient der Beschreibung der Tätigkeit des Mitarbeiters.

Die sechste Stelle zeigt den höchsten Schulabschluss an. An siebter Stelle wird der höchste berufliche Ausbildungsabschluss angegeben. An der achten Stelle geben Sie an, ob es sich um einen Zeitarbeiter nach Arbeitnehmerüberlassungsgesetz handelt. Die neunte Stelle ist eine Kombination aus Arbeitszeit und Befristung (Vertragsform).

Die korrekte Berufsbezeichnung kann über die Lupe ausgewählt werden. Es öffnet sich der Dialog **Auswahl Berufsbezeichnung**. Für das Meldewesen wird zusätzlich die **Personengruppe** benötigt. In der Auswahlliste stehen alle gültigen Personengruppen zur Auswahl. Sobald Sie den Personengruppe ausgewählt haben (in unserem Beispiel **SV-pflichtig ohne besondere Merkmale**), wird der entsprechende Schlüssel im nebenstehenden Feld eingetragen. Natürlich kann auch direkt der Schlüssel in das Feld eingegeben werden.

7. Wechseln Sie auf die Seite **Kassen**. Hier legen Sie die Sozialversicherungspflicht des Arbeitnehmers und die Krankenkasse, an welche die Beiträge überwiesen werden, fest. Bei unserem Angestellten handelt es sich um eine **versicherungspflichtige Beschäftigung**.

Die Beitragsart bei Kranken-, Renten-, Arbeitslosen- und Pflegeversicherung wird über den Beitragsgruppenschlüssel festgelegt.

Der Schlüssel kann entweder direkt eingegeben oder über Auswahl aus den Listen bei den einzelnen Beitragsarten generiert werden.

Hier machen Sie Angaben zur Umlage U1 / U2.

Liegt ein Dokument vor, das die Elternschaft nachweist, bestätigen Sie diese Option. Der Zuschlag zur PV muss nicht geleistet werden.

Die Beitragsart bei Kranken-, Renten-, Arbeitslosen- und Pflegeversicherung wird über den Beitragsgruppenschlüssel festgelegt. Sie können den Schlüssel entweder direkt eingeben oder über Auswahl aus den Listen bei den einzelnen Beitragsarten generieren lassen. Neben der Beitragsart im Bereich **SV-Träger** ist die Krankenkasse anzugeben, an die die Beiträge abgeführt werden müssen. Wählen Sie die Krankenkasse des Mitarbeiters über die Auswahlliste aus. Wird die Krankenkasse in der Liste nicht geführt, können Sie diese über die Auswahl **neue Krankenkasse...** neu anlegen.

Unsere Testfirma nimmt an dem **Umlageverfahren U1** teil. Setzen Sie ein Häkchen bei **Umlagepflichtig U1**. Alle Arbeitgeber – unabhängig von der Anzahl der Beschäftigten und der Art des Betriebes – nehmen an dem Umlageverfahren **U2** teil. Prüfen Sie, ob ein Häkchen in dem Kontrollkästchen **U2** gesetzt ist. Bei der Umlagekasse handelt es sich um die Krankenkasse des Mitarbeiters.

8. Bei den steuerlichen Angaben auf der Seite **Steuerdaten** ist zunächst zu unterscheiden, ob der Mitarbeiter auf Lohnsteuerkarte arbeitet, Grenzgänger ist, pauschal versteuert wird oder eine steuerfreie Beschäftigung ausübt. Je nach Eingabe wird das Fenster für die erforderlichen Angaben umgestellt.

Die Steuer-ID wird für die Anmeldung von Mitarbeitern auf Lohnsteuerkarte im ELStAM-Verfahren benötigt.

Hier werden die im Zuge des ELStAM-Verfahrens von der Finanzbehörde übernommenen Besteuerungsmerkmale des Mitarbeiters angezeigt.

9. Erfassen Sie auf den nächsten Seiten des Mitarbeiter-Assistenten die vertraglich vereinbarte wöchentliche **Arbeitszeit** (im Beispiel acht Stunden an den fünf Wochentagen).
10. Auf der Seite **Berufsgenossenschaft** wählen Sie den Gehfarentarif des Mitarbeiters aus.

► *Erhält der Mitarbeiter Lohnbestandteile, die pauschal versteuert werden (bspw. Fahrgeld oder eine Direktversicherung), ist neben der pauschalen Lohnsteuer auch eine pauschale Kirchensteuer zu berechnen. Der ermäßigte Kirchensteuersatz darf jedoch nur angewendet werden, wenn für alle Arbeitnehmer (also auch für die, die keiner Konfession angehören) pauschale Kirchensteuer entrichtet wird.*

► *Für die Anmeldung der lohnsteuerpflichtigen Mitarbeiter im ELStAM-Verfahren und die monatliche Übernahme der Besteuerungsmerkmale stehen entsprechende Assistenten zur Verfügung.*

Was Sie sonst noch wissen sollten



### Lohnempfänger einstellen

Unser Lohnempfänger wird auf Stundenbasis bezahlt und ist voll sozialversicherungspflichtig.

In den Von-Bis-Spalten können für jeden Tag der Arbeitsbeginn sowie das Arbeitsende eingetragen werden.

Alternativ kann die tägliche Arbeitszeit angegeben werden.

Unsere Firma stellt zum 1. April einen Lohnempfänger ein. Dieser soll an fünf Tagen in der Woche jeweils fünf Stunden Kurierfahrten durchführen und auch hausmeisterliche Tätigkeiten wahrnehmen.

Und so wird's gemacht

1. Wählen Sie den Befehl **Datei -> Neu -> Mitarbeiter** oder klicken Sie auf das entsprechende Symbol in der Symbolleiste. Der Mitarbeiter-Assistent wird geöffnet. Geben Sie auf der ersten Seite des Assistenten die Namen- und Adressdaten ein.
2. Auf der Seite **Kassen** ist der Eintrag **versicherungspflichtige Beschäftigung** und der BGR-Schlüssel **1-1-1-1** zu wählen. SV-Träger ist im Beispiel die AOK.
3. Legen Sie die wöchentliche Arbeitszeit und die Urlaubstage fest. Da der Mitarbeiter zum 1. April in die Firma eintritt, erhält er noch 22,5 Tage für das laufende Jahr.

Was Sie sonst noch wissen sollten

► Die hier hinterlegten Arbeitszeiten können zur Ermittlung der tatsächlich geleisteten Stundenzahl im Monat herangezogen werden.

### Geringfügig Beschäftigte einstellen

Eine geringfügig entlohnte Beschäftigung liegt vor, wenn das regelmäßige Arbeitsentgelt im Monat nicht mehr als 450 € beträgt.

Der Arbeitslohn soll pauschal versteuert werden. Der Steuersatz von 2 % kann gewählt werden, wenn der Arbeitslohn 450 € nicht übersteigt und der Arbeitgeber pauschale Beiträge zur Rentenversicherung entrichtet.

Zusätzlich stellen wir im April eine Aushilfe als Bürofachkraft auf der Basis eines Minijobs ein. Sie arbeitet montags von 9.00 bis 12.30 und mittwochs von 9.00 bis 12.00 Uhr.

1. Legen Sie die Personalstammdaten über **Datei -> Neu -> Mitarbeiter** an. Wählen Sie auf der Seite **Tätigkeit** unter Vertragsform einen der beiden Schlüssel für Teilzeit (unbefristet oder befristet) sowie die Personengruppe **109** (Geringfügig entlohnte Beschäftigung).
2. Wechseln Sie in die Kategorie **Fehlzeiten und Textfeld** auf die Seite **Fehlzeiten**. Markieren Sie die Urlaubstage im Kalender. Anschließend öffnet sich ein Detailfenster, in dem sich der Grund der Abwesenheit angeben lässt.
3. Auf der Seite **Steuerdaten** ist eine pauschale Versteuerung vorzusehen.
4. Tragen Sie die wöchentlichen Arbeitszeiten und die Urlaubstage ein.

► Bewegt sich der Verdienstrahmen zwischen 450,01 und 850 € monatlich, können Sie auf der Seite **SV-Status** die **Gleitzone** aktivieren. Folge: der Arbeitnehmer wird versicherungspflichtig. Personengruppenschlüssel und Beitragsgruppenschlüssel müssen entsprechend umgestellt werden.

Was Sie sonst noch wissen sollten

## Lohndaten erfassen

### Gehalt abbilden

Nach Eingabe aller Stammdaten können Sie direkt die Daten zur Gehaltsabrechnung eingeben.

Über diese Schaltfläche können Sie monatliche Berechnungen aus der Sicht des Arbeitnehmers oder Arbeitgebers überprüfen.

Die Eingabe der Daten zur monatlichen Abrechnung erfolgt auf Basis von Lohnarten.

Über das Abrechnungsfenster lassen sich auch Abwesenheiten eintragen oder Vorträge erfassen.

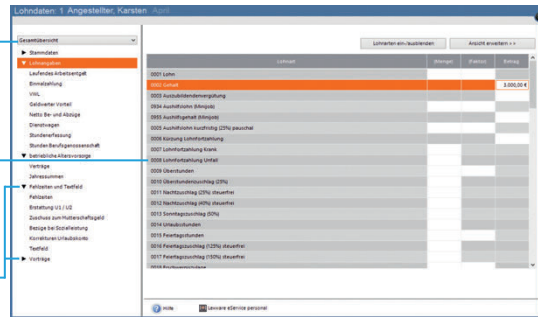

Nach Eingabe der Personalstammdaten wollen wir jetzt das im Arbeitsvertrag unseres Angestellten vereinbarte Gehalt hinterlegen.

### Und so wird's gemacht

1. Klicken Sie in der Hauptnavigation auf den Eintrag **Jahresübersicht öffnen** oder auf der Startseite auf **Lohndaten -> Jahresübersicht öffnen**. Anschließend wählen Sie den Mitarbeiter durch Doppelklick aus.
2. Nach Doppelklick auf die farblich hervorgehobene Zeile des aktuellen Abrechnungsmonats (hier April) öffnet sich das Abrechnungsfenster zur Eingabe der Abrechnungsdaten.
3. Das monatliche Entgelt in Höhe von 3.000 € erfassen Sie in der Kategorie **Lohnangaben -> Laufendes Arbeitsentgelt**. Hierfür verwenden Sie die Lohnart **0002 Gehalt**.

### Was Sie sonst noch wissen sollten

► Möchten Sie die Abrechnungsdaten für die aktuellen Abrechnungen aller oder mehrerer Mitarbeiter eingeben, empfehlen wir Ihnen die Nutzung des Abrechnungs- und Beitragsnachweis-Assistenten.

## Die Gehaltsdaten in der Jahresübersicht

In der Jahresübersicht werden alle gewährten Bezüge nach Monaten sortiert dargestellt – wahlweise in einer Bruttoansicht oder in der Journalansicht.

- In der unten abgebildeten Bruttoansicht werden alle Bezüge nach Lohnartenklassen zusammengefasst.
- In der Journalansicht werden die monatlichen Berechnungsgrundlagen und -ergebnisse dargestellt.

Wir werden in unserem Schnelleinstieg noch häufig auf diese Darstellung zurückgreifen, um einige typische Abrechnungssituationen zu veranschaulichen.

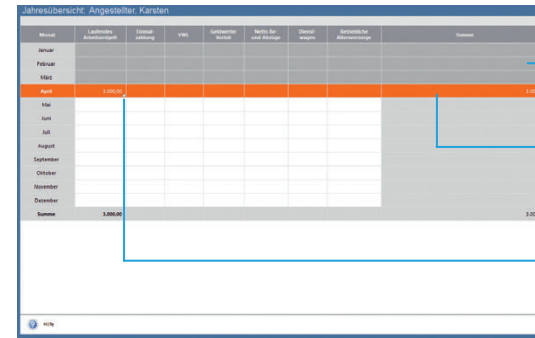

Die ersten drei Monate des Jahres erscheinen für unseren Mitarbeiter inaktiv.

Der aktuelle Abrechnungszeitraum wird farblich hervorgehoben.

Durch Mausklick auf die untere Ecke eines Tabellenfeldes erhalten Sie Detailinformationen über die gewährten Bezüge.

Wir haben in unserem Beispiel alle Gehaltsdaten des Mitarbeiters hinterlegt und wollen uns eine Übersicht über die Bezüge verschaffen.

1. Nach dem Öffnen eines Mitarbeiters über den Eintrag **Jahresübersicht öffnen** wird die Jahresübersicht angezeigt.
2. Wechseln Sie über die rechte Maustaste in die Journalansicht.

► Über den Befehl **Ansicht -> Listeneinstellungen** können Sie den Aufbau sowie die Darstellung der Jahresübersicht individuell konfigurieren.

### Und so wird's gemacht

### Was Sie sonst noch wissen sollten

### Vorträge aus eigener Firma erfassen

Vorträge dienen dazu, die Jahressummen um die Werte aus Abrechnungszeiträumen zu ergänzen, die nicht mit Lohn+Gehalt erfasst wurden. Sie sind für die korrekte steuerliche bzw. sozialversicherungsrechtliche Behandlung von Einmalzahlungen erforderlich.

Vorträge sind bei Mitarbeitern immer dann zu erfassen, wenn Sie unterjährig beginnen, mit Lohn+Gehalt abzurechnen, oder der Mitarbeiter unterjährig eintritt und zuvor bei einem anderen Arbeitgeber lohnsteuerpflichtig beschäftigt war.

Angaben zu Vorträgen aus der eigenen Firma werden über eigene Assistenten erfasst.

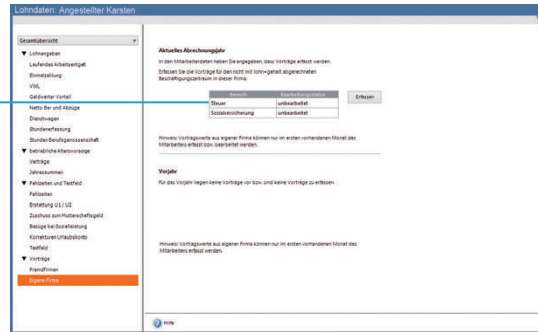

Da wir Lohn+Gehalt ab dem 1. April des aktuellen Jahres einsetzen und unser Mitarbeiter auch in den Vormonaten für unsere Firma tätig war, sind die daraus resultierenden Vorträge aus eigener Firma zu erfassen.

Und so wird's gemacht

1. Innerhalb des Mitarbeiter-Assistenten legen Sie fest, ob für den Mitarbeiter Vorträge zu erfassen sind. In den Mitarbeiterstammdaten auf der Seite **Vorträge** ist die Angabe von Vorträgen für das aktuelle Abrechnungsjahr einzutragen.
2. In den Lohndaten können Sie nun über den Bereich **Vorträge/ Eigene Firma** die maßgeblichen Steuer- und Sozialversicherungswerte erfassen. Die Eingaben orientieren sich an den Angaben wie sie auch in der Lohnsteuerbescheinigung enthalten sind.

Was Sie sonst noch wissen sollten

► Werden die Vorträge nicht korrekt hinterlegt, kann es beim Bezug einer Einmalzahlung zu einer fehlerhaften Berechnung der Lohnsteuer und der SV-Beiträge kommen.

### Vorträge aus Fremdfirma übernehmen

Vorträge aus Fremdfirmen sind einzugeben, wenn der Mitarbeiter während des Jahres in Ihre Firma eintritt und im Jahr bereits bei einem anderen Arbeitgeber auf Lohnsteuerkarte beschäftigt war.

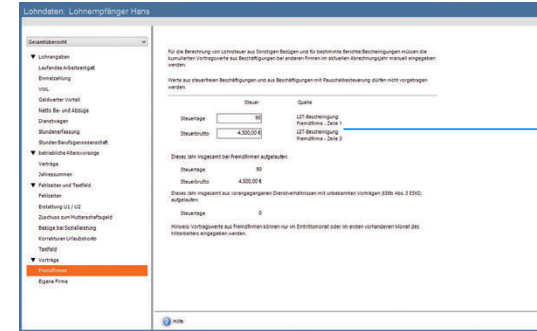

Relevant zur Berechnung der Lohnsteuer bei Einmalbezügen sind **Steuerbrutto** und **Steuerbrutto**, die in der Vorgängerkarte aufgelaufen sind.

Unser neuer Mitarbeiter (Lohnempfänger) hat bis März diesen Jahres bei einer Fremdfirma gearbeitet. Das sind 90 Steuertage. In dieser Zeit hat er ein Bruttogehalt von 4.500 € bezogen.

1. Innerhalb des Mitarbeiter-Assistenten legen Sie fest, ob für den Mitarbeiter Vorträge zu erfassen sind. In den Mitarbeiterstammdaten auf der Seite **Vorträge** ist die Angabe von Vorträgen für das aktuelle Abrechnungsjahr einzutragen.
2. In den Lohndaten können Sie nun über den Bereich **Vorträge/ Fremdfirmen** die maßgeblichen Steuerwerte erfassen. Maßgeblich sind Beschäftigungen, die über die Lohnsteuerkarte abgerechnet wurden. Nicht zu berücksichtigen ist somit Arbeitslohn aus pauschal versteuerten Beschäftigungen.

Und so wird's gemacht

- Vortragswerte aus Fremdfirmen können nur im Eintrittsmonat oder im ersten vorhandenen Monat des Mitarbeiters angegeben werden.
- Legt der Mitarbeiter keine Lohnsteuerbescheinigung früherer Arbeitgeber vor, wählen Sie im Mitarbeiter-Assistent, dass der vorzutragende Arbeitslohn nicht bekannt ist.

Was Sie sonst noch wissen sollten

### Stunden aus Stammdaten übernehmen

Wurden feste Arbeitszeiten in den Stammdaten hinterlegt, können diese per Knopfdruck für die Abrechnung übernommen werden.

In den **Von-Bis**-Spalten können Sie Anfangs- und Endzeiten der geleisteten Stunden erfassen.

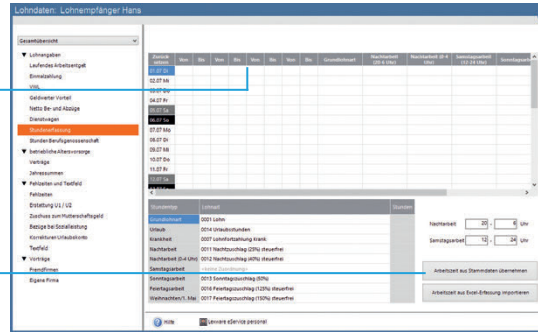

Über diese Schaltfläche lassen sich die in den Personalstammdaten hinterlegten Arbeitsstunden als Vorgabe übernehmen.

*Für unseren Lohnempfänger werden im Abrechnungsmonat April 110 geleistete Stunden errechnet. Diese werden aus den Personalstammdaten übernommen. Zum Ende des Monats legt er einen Stundenzettel vor, aus dem sich die Anzahl der Stunden bestätigt. Hier ist keine nachträgliche Erfassung mehr vorzunehmen.*

Und so wird's gemacht

- Öffnen Sie das Abrechnungsfenster des Mitarbeiters **Lohnempfänger** und tragen Sie im Bereich **Lohnangaben** unter **Laufendes Arbeitsentgelt** den Stundenlohn von 17,50 € ein (**0001 Lohn**).
- Wechseln Sie in die Kategorie **Stundenerfassung** und übernehmen Sie die Stunden aus den Personalstammdaten. Die Gesamtstunden werden in die Lohnart **Lohn** auf der Seite **Laufendes Arbeitsentgelt** übernommen. Diese sind dort rot markiert und können nicht verändert werden. Mit einem Doppelklick auf das Feld (**Std.Zahl**) gelangen Sie direkt wieder in die Stundenerfassung zurück.

Was Sie sonst noch wissen sollten

- Sie können über **Datei -> Export -> Stundenerfassung** eine Excel-Tabelle ausgeben. In diese Tabelle können die Arbeitsstunden eingetragen werden. Anschließend kann die Tabelle in die Lohndaten des jeweiligen Mitarbeiters importiert werden.
- Sind keine festen Arbeitszeiten vorgegeben, werden die geleisteten Stunden auf der Basis von Stundenzetteln erfasst.

### Fehlzeiten erfassen

#### Urlaub

Die Urlaubstage werden im Ausdruck der Lohnabrechnung für den Mitarbeiter berücksichtigt. Wie hoch der Gesamtanspruch ist, können Sie in den Stammdaten des Mitarbeiters festlegen. Wann und in welchem Umfang ein Mitarbeiter Urlaub genommen hat, lässt sich im Abrechnungsfenster als Abwesenheiten eintragen.

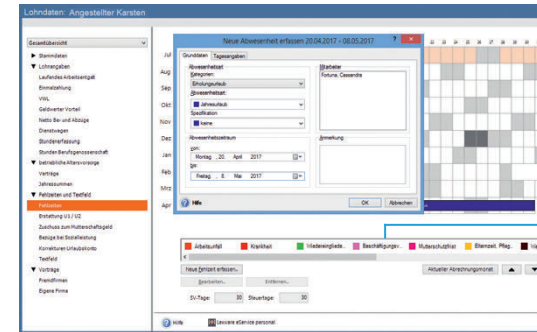

Durch Klick auf eine Abwesenheitsart verwandelt sich der Mauszeiger in eine Hand und erlaubt es, die entsprechenden Tage des aktuellen Monats zu markieren.

Unser Angestellter nimmt im April eine Woche Urlaub.

- Öffnen Sie die Jahresübersicht des Mitarbeiters über den Befehl **Datei -> Jahresübersicht öffnen** und wechseln Sie in das Abrechnungsfenster des aktuellen Monats.
- Wechseln Sie in die Kategorie **Fehlzeiten und Textfeld** auf die Seite **Fehlzeiten**. Markieren Sie die Urlaubstage im Kalender. Anschließend öffnet sich ein Detailfenster, in dem sich der Grund der Abwesenheit angeben lässt.
- Im Bereich **von - bis** erfassen Sie den Beginn und das Ende der Fehlzeit. In unserem Fall tragen Sie unter **von** den **20.04.** und unter **bis** den **24.04.** ein.

► Über **Berichte -> Fehlzeiten -> Urlaubsübersicht** können Sie sich eine Übersicht erstellen. Es lassen sich Urlaubslisten für den aktuellen Abrechnungszeitraum, einen zurückliegenden Monat oder das aktuelle Abrechnungsjahr drucken.

Was Sie sonst noch wissen sollten

## Abrechnungsdaten prüfen

### Plausibilitätsprüfung durchführen

Lexware Scout unterstützt Sie bei der Überprüfung und Korrektur Ihrer Daten.

Die Daten werden automatisch überprüft und es wird Ihnen das Ergebnis der Prüfung angezeigt. Die Ergebnisliste zeigt Ihnen alle Probleme und Hinweise, die Lexware Scout bei der Prüfung gefunden hat. Sie können sie jeweils über die entsprechende Registerkarte anzeigen.

Es gibt zwei Ergebniskategorien:

- ▶ Ein **Problem** ist ein Sachverhalt, der korrigiert werden muss, da bestimmte andere Funktionen wie z. B. der **Monatswechsel** nicht durchgeführt werden kann.
- ▶ Ein **Hinweis** ist ein Sachverhalt, der korrigiert werden sollte, der aber zu keiner Funktionseinschränkung führt oder ein Sachverhalt, zu dem Ihnen weitere Informationen angeboten werden.

Über die Filter können Sie die Anzeige bestimmen.

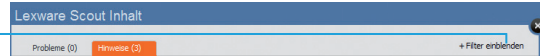

Nach dem Start von Lexware Scout werden **Probleme** und **Hinweise** in verschiedenen Reitern angezeigt.

Und so wird's gemacht

1. Sie können den Lexware Scout entweder über das Menü **Extras** starten oder Sie klicken in der Auswahlleiste auf **Lexware Scout Anzeigen**.
2. Klicken Sie in der Ergebnisliste auf **Korrigieren**. Es öffnet sich der Dialog oder Assistent für den Datensatz. Die zu korrigierende Stelle wird umrandet, sodass Sie sofort sehen, welche Daten geändert werden müssen.

Was Sie sonst noch wissen sollten

- ▶ **Liegt für einen Mitarbeiter ein Fehler in mehreren Monaten vor, berichtigen Sie zuerst den am weitest zurückliegenden Monat. Beim Speichern wird durch die automatische Stammdaten-Korrektur die Änderung in die nachfolgenden Monate übernommen.**
- ▶ **Drucken Sie die Bearbeitungsliste aus, bevor Sie die Probleme und Hinweise bearbeiten. Der Ausdruck unterstützt Sie neben dem Navigator Lexware scout Mini bei der Abarbeitung.**

## Lohn- bzw. Gehaltsabrechnung prüfen

Sind alle voraussichtlichen Lohndaten erfasst, empfiehlt es sich, vor dem Erstellen der Beitragsnachweise die Gehaltsabrechnung auf Ihre Richtigkeit hin zu überprüfen.

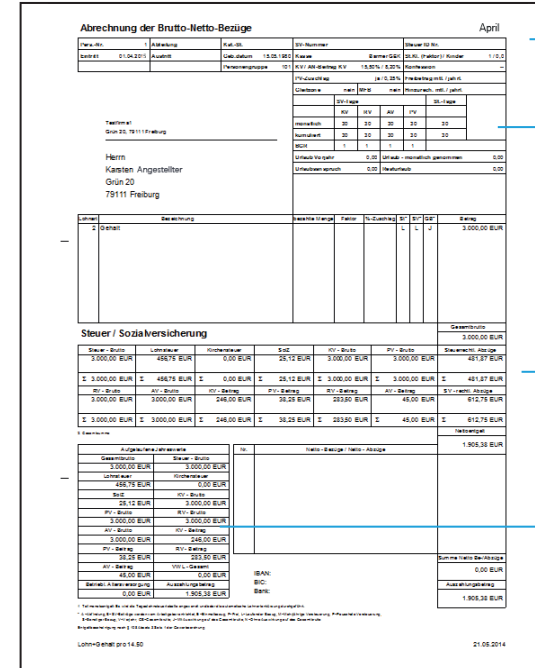

Der Ausdruck erfolgt komplett mit Linien und Feldbezeichnungen auf Blankopapier.

Im Kopfbereich haben Sie alle Personalstammdaten als Abrechnungsgrundlage im Blick.

Im Bereich **Steuer** und **Sozialversicherung** werden alle Abzüge detailliert aufgeschlüsselt.

Alle aufgelaufenen Jahreswerte werden übersichtlich in einem separaten Block ausgewiesen.

Zur Überprüfung drucken wir die Gehaltsabrechnung aus.

1. Drucken Sie die Lohnabrechnungen über den Befehl **Berichte -> Lohnabrechnung -> Standardformular** aus.
2. Sie haben die Möglichkeit, die Lohnabrechnungen aller Mitarbeiter oder eines einzelnen Mitarbeiters auszudrucken. Wählen Sie die gewünschte Option aus: Die Abrechnung wird ausgedruckt.

▶ **Sollten Änderungen erforderlich sein, können diese schnell im Abrechnungsfenster des aktuellen Abrechnungsmonats erfolgen.**

Und so wird's gemacht

Was Sie sonst noch wissen sollten

## Beitragsnachweise erstellen

Die Sozialversicherungsbeiträge sind in voraussichtlicher Höhe der Beitragsschuld am **drittletzten Bankarbeitstag im laufenden Monat** fällig. Steht zu diesem Zeitpunkt das Arbeitsentgelt, das die Beschäftigten im jeweiligen Monat erzielen werden, noch nicht fest, sind die Bezüge für den Monat zu schätzen (voraussichtliche Beitragsschuld).

Mit dieser Option können Sie in einem Arbeitsgang Beitragsnachweise erstellen und Abrechnungsdaten erfassen.

Hier wählen Sie Lohnarten aus, die für Einmalzahlungen oder Zuschläge benötigt werden.

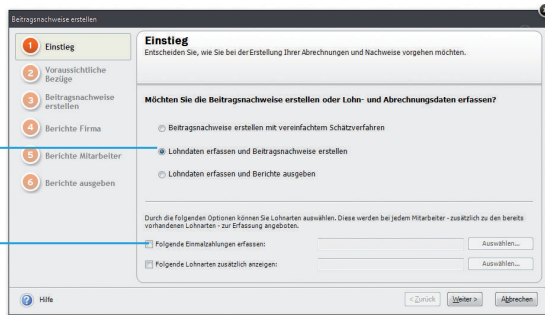

Im nächsten Schritt erstellen wir zunächst nur die Beitragsnachweise für den Monat April.

Und so wird's gemacht

1. Starten Sie den Abrechnungs- und Beitragsnachweis-Assistenten über **Extras -> Abrechnungs- und Beitragsnachweis-Assistent**. Sollte der monatliche Abruf der Lohnsteuerabzugsmerkmale im ELStAM-Verfahren noch nicht erfolgt sein, werden Sie daran erinnert.
2. Wählen Sie die Option **Lohndaten erfassen und Beitragsnachweise erstellen**.
3. Wenn Sie Einmalzahlungen oder Zuschläge erfassen wollen, wählen Sie im unteren Bereich die hierzu erforderlichen Lohnarten aus. Die ausgewählten Lohnarten stehen im Assistenten dann für alle Mitarbeiter zur Verfügung.
4. Auf der Seite **Voraussichtliche Bezüge** werden alle voraussichtlich im Entgeltmonat anfallenden Bezüge erfasst. Auf dieser Basis werden in der Folge die Beitragsnachweise erstellt.

Markieren Sie auf der linken Seite des Fensters die Mitarbeiter und prüfen Sie über die Tabelle auf der rechten Seite, ob die aktuellen Lohndaten übernommen werden können. Bearbeiten Sie die Bezüge ggf. direkt in der Tabelle und ergänzen Sie diese um Einmalzahlungen oder Zuschläge.

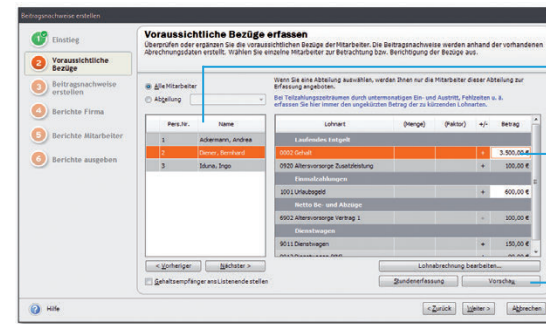

Hier werden pro Mitarbeiter die Lohnarten des Vormonats bzw. die aktuell bebuchten Lohnarten angezeigt.

Für Lohnarten der Rubriken **Laufendes Arbeitsentgelt** oder Einmalzahlungen erfolgt die Eingabe direkt in der Tabelle.

Öffnet die Einzelabrechnung des Mitarbeiters.

5. Auf der Seite **Beitragsnachweise erstellen** haben Sie die Möglichkeit, die Beitragsnachweise und die Beitragsabrechnungen vorab auszudrucken und zu prüfen. Im Anschluss erstellen Sie die Beitragsnachweise, indem Sie auf die entsprechende Schaltfläche klicken. Danach wechseln Sie automatisch auf die nächste Seite.
6. Auf den Seiten **Berichte Firma** und **Berichte Mitarbeiter** können Sie die firmen- und mitarbeiterbezogenen Berichte für Ihre Unterlagen ausdrucken. Wenn Sie mit den Beitragsnachweisen noch keine Monatsabrechnungen erstellen, deaktivieren Sie die zum aktuellen Zeitpunkt nicht benötigten Formulare.
7. Der Ausdruck der gewählten Berichte erfolgt auf der Seite **Berichte ausgeben** auf dem Drucker oder als PDF-Export.
8. Beenden Sie den Assistenten mit **Fertigstellen**.

► Die Beitragsnachweise können nicht mehr geändert werden. Verändern sich durch die endgültige Abrechnung die Bemessungsgrundlagen für die Beitragsnachweise, wird die geschätzte Beitragsnachweisung nicht korrigiert. Die Differenz wird in den Folgemonat vorgetragen und ist mit dem Betrag des nächsten Monats fällig.

► Optional kann direkt nach Beendigung des Assistenten der Versand der Beitragsnachweise über den dakota-Sende-Assistenten erfolgen (siehe hierzu die zwei folgenden Seiten).

► Wenn Sie als Grundlage für die Schätzung die Vormonatsdaten berücksichtigen wollen und die Zulassungskriterien für dieses Verfahren erfüllen, können Sie ein vereinfachtes Schätzverfahren nutzen. Sie müssen hierzu in den Firmenstammdaten auf der Seite **Sozialversicherung** das Kontrollkästchen **Vereinfachtes Schätzverfahren** aktivieren.

Was Sie sonst noch wissen sollten

## dakota einrichten

Beitragsnachweise und Sozialversicherungsmeldungen können nur auf elektronischem Wege an die Krankenkassen übermittelt werden. Lohn+Gehalt stellt für den verschlüsselten Datentransfer das Programm **dakota** bereit.

Hier finden Sie Verknüpfungen auf die Assistenten.

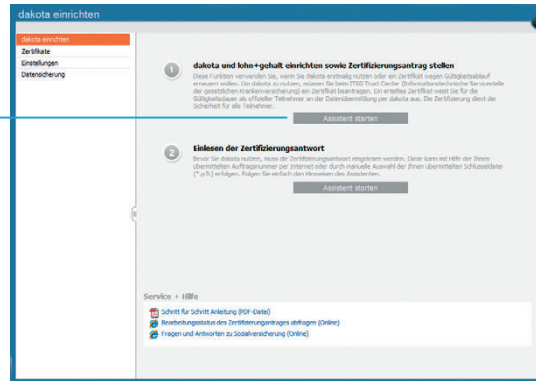

Voraussetzung für die Online-Übermittlung von Beitragsnachweisen und Sozialversicherungsmeldungen sind bestimmte Einstellungen in Lohn+Gehalt sowie die Einrichtung von dakota.

1. Rufen Sie **dakota einrichten** über die Hauptnavigation auf.
2. Starten Sie den Einrichtungs-Assistenten über die Schaltfläche **dakota und lohn+gehalt pro einrichten sowie Zertifizierungsantrag stellen**.

Der Assistent unterstützt Sie schrittweise bei der Erfassung der erforderlichen Daten. Senden Sie den Zertifizierungsantrag an das TrustCenter.

3. Das Einlesen der Zertifizierungsantwort nehmen Sie über den gleichnamigen Konfigurations-Assistenten in **dakota einrichten** vor.

► Zur Einrichtung von dakota drucken Sie die Schritt-für-Schritt-Anleitung aus.

Was Sie sonst noch wissen sollten

## Beitragsnachweise versenden

Die Beitragsnachweise sind rechtzeitig an die Annahmestellen zu übermitteln. Lohn+Gehalt stellt Ihnen für die Übermittlung einen Assistenten zur Verfügung, der Sie schrittweise begleitet.

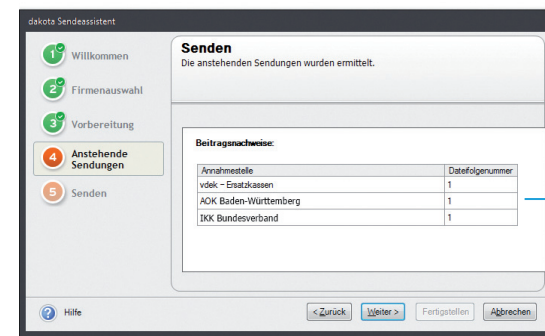

Für die aufgelisteten Krankenkassen liegen Beitragsnachweise zum Versand vor.

Im Beispiel versenden wir die Beitragsnachweise für den Monat April.

1. Unter dem Menü **Extras -> dakota -> Beitragsnachweise** finden Sie alle für den Versand notwendigen Dialoge und Assistenten.
2. Die Prüfliste drucken Sie über den Menüpunkt **Prüfliste für die aktuelle Firma** aus.
3. Starten Sie den Assistenten für den Versand der Beitragsnachweise über den Menüpunkt **Extras -> dakota -> dakota Sendeassistent**. Folgen Sie den Anweisungen des Assistenten. Der dakota Sendeassistent kann auch automatisch nach dem Beenden des Abrechnungs- und Beitragsnachweis-Assistenten gestartet werden.
4. Nach dem Versand der Beitragsnachweise müssen Sie die Zahlungen an die Krankenkassen ausführen, wenn Sie nicht am Lastschriftverfahren teilnehmen.

► Voraussetzung für den Versand ist, dass dakota eingerichtet und die Zertifizierungsantwort bereits eingelesen wurde. Die Bearbeitung des Zertifizierungsantrags kann etwas Zeit in Anspruch nehmen.

Was Sie sonst noch wissen sollten

## ELSTER einrichten

Zur Übermittlung und zum Empfang von ELSTER- und ELStAM-Daten ist das ELSTER-Modul in Lohn+Gehalt pro integriert. Die Einstellungen zur Übermittlung von Steuerdatenfällen speichern Sie in der ELSTER Konfiguration. Zu diesen Einstellungen gehören unter anderem über die Art der Übermittlung.

Ein Assistent begleitet Sie durch die einzelnen Schritte.

*Wir rufen den ELSTER Konfigurations-Assistenten auf und tragen die benötigten Daten ein.*

Und so wird's gemacht

1. Öffnen Sie den ELSTER Konfigurations-Assistenten über das Menü **Extras -> ELSTER -> ELSTER konfigurieren**.
2. Auf **Seite 1** des Assistenten geben Sie Name und Anschrift des **Datenübermittlers** ein. Klicken Sie anschließend auf **Weiter**.
3. Wenn Sie ein Zertifikat beantragen oder registrieren wollen, dann können Sie dies auf der **zweiten Seite** des Assistenten vornehmen.

4. Liegt Ihnen bereits ein Zertifikat vor, dann wählen Sie die Art des Zertifikats aus und geben den Speicherort der PFX-Datei an. Wenn Ihnen der Speicherort, an dem Sie Ihr ELSTER Zertifikat gespeichert haben, nicht bekannt ist, suchen Sie im Windows Explorer nach der Datei **\*.pfx**.

5. Klicken Sie auf **Weiter**.
6. Sofern Sie einen Proxyserver nutzen, können Sie auf der letzten Seite Angaben zu den **Proxy-Einstellungen** eintragen. Wenn nicht, sind keine weiteren Angaben erforderlich.
7. Beenden Sie den Assistenten mit Klick auf **Speichern**.

► Um Daten mit dem ELSTER-Modul zu versenden, rufen Sie für die Versendung von Lohnsteueranmeldungen und -bescheinigungen **Extras -> ELSTER -> Elektronische Lohnsteueranmeldung** oder **Elektronische Lohnsteuerbescheinigung** auf.

► Den Versand und den Empfang von ELStAM-Daten finden Sie unter **Extras -> ELStAM -> ELStAM Meldungen** oder **ELStAM Änderungslisten**.

► Innerhalb der **ELSTER-** und **ELStAM-Menüs** haben wir verschiedene Berichte integriert, die Ihnen z.B. die aktuell angemeldeten Mitarbeiter im ELStAM-Verfahren anzeigen oder das Drucken der versendeten Lohnsteuerbescheinigungen u.v.m. ermöglichen.

Was Sie sonst noch wissen sollten



## Abrechnungslauf durchführen

### Abrechnungsdaten prüfen bzw. ändern

Mit dem Abrechnungs- und Beitragsnachweis-Assistenten erstellen Sie nicht nur Beitragsnachweise, sondern auch die Monatsabrechnungen für alle oder ausgewählte Mitarbeiter. Hierbei legen Sie fest, welche Dokumente und Berichte automatisch erstellt und gedruckt werden sollen. Gerade bei mehreren Mitarbeitern hat dieses Verfahren Vorteile gegenüber der Einzelabrechnung.

Sollten nach Erstellen der Beitragsnachweise nochmals Änderungen an den Bezügen oder Fehlzeiten erforderlich sein, können diese direkt im Abrechnungs- und Beitragsnachweis-Assistenten berücksichtigt werden.

Vor jeder Lohn- und Gehaltsabrechnung, müssen Sie die ELStAM Ihrer Mitarbeiter abrufen.

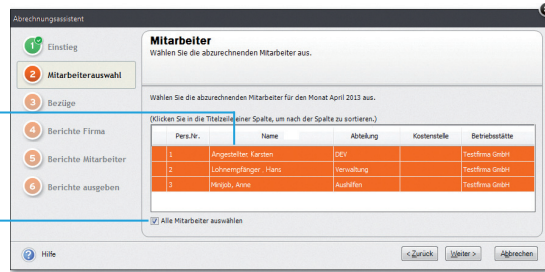

Hier können einzelne Mitarbeiter für den Abrechnungslauf selektiert werden.

Über diese Option werden alle Mitarbeiter bei der Monatsabrechnung berücksichtigt.

*Wir befinden uns noch im Monat April. Nach dem Versenden der Beitragsnachweise werden die tatsächlichen Abrechnungen durchgeführt.*

*Da unser Beispiel davon ausgeht, dass die Aushilfe im Monat April anstelle 25 Stunden 26 gearbeitet hat, ist diese Änderung im Assistenten nachzutragen.*

Und so wird's gemacht

1. Starten Sie den Abrechnungs- und Beitragsnachweis-Assistenten. Da die Beitragsnachweise bereits erstellt wurden, ist automatisch die Option **Lohndaten erfassen und Berichte ausgeben** aktiviert.
2. Wenn Sie noch Einmalzahlungen und sonstige Zuschläge erfassen wollen, wählen Sie im unteren Bereich die erforderlichen Lohnarten hierfür aus.
3. Wechseln Sie mit **Weiter** auf die Seite **Mitarbeiter**. Wählen Sie hier alle Mitarbeiter aus, die im Abrechnungslauf berücksichtigt werden sollen.

4. Auf der dritten Seite können Sie – für jeden Mitarbeiter – die für den Abrechnungsmonat ausgewiesenen Bezüge und Abzüge kontrollieren und nach Bedarf direkt in der Tabelle der Lohnarten ändern.

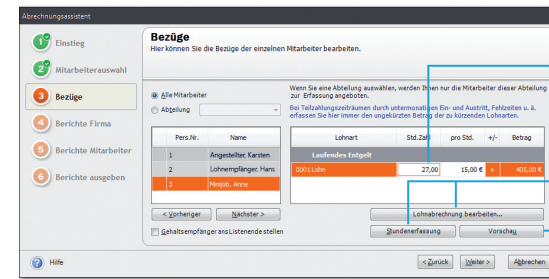

Die hinterlegten Stunden werden durch die tatsächlich geleisteten Stunden ersetzt.

Hierüber wechseln Sie in die Einzelabrechnung des Mitarbeiters.

Über diese Schaltfläche gelangen Sie in die Druckvorschau der Lohnabrechnung.

5. Im Beispiel markieren wir die Aushilfe in der Tabelle der Mitarbeiter und ändern die geleisteten Stunden der Aushilfe entsprechend ab.

Aufgrund der geänderten Stunden entsteht eine Differenz zwischen den geschätzten und den aus dem tatsächlichen Entgelt errechneten Beiträgen. Hierbei handelt es sich um eine Restbeitragsschuld, welche in den Folgemonat vorgezogen wird.

6. Erfassen Sie auch Einmalzahlungen oder Zuschläge über die entsprechenden Lohnarten direkt auf der Assistentenseite.
7. Wechseln Sie mit **Weiter** auf die nächste Seite des Assistenten. Die Änderungen werden automatisch gespeichert.

► Alle Funktionen und Berichte, die für das ELStAM-Verfahren benötigt werden, werden in einem eigenen Menü unter **Extras -> ELStAM** bereitgestellt. Die Teilnahme der Firma am ELStAM-Verfahren erfolgt durch das erstmalige Anmelden der Mitarbeiter.

► Über den Abrechnungs- und Beitragsnachweis-Assistenten können Sie nur Lohndaten des aktuellen Abrechnungsmonats bearbeiten. Korrekturen nehmen Sie in der Jahresübersicht vor.

► Lohnarten zum Erfassen von Zuschlägen werden in den Folgemonat übernommen und zur Eingabe angeboten, wenn diese im Assistenten ausgewählt und bebucht wurden.

Die Übernahme gilt nicht für Lohnarten der Rubrik **Einmalzahlungen**. Sie sind beim Aufruf des Abrechnungs- und Beitragsnachweis-Assistenten im Folgemonat nicht sichtbar.

Was Sie sonst noch wissen sollten

## Ausdrucke erstellen

Im Rahmen des Abrechnungs- und Beitragsnachweis-Assistenten haben Sie auch die Möglichkeit, alle relevanten Ausdrucke direkt auszudrucken oder in eine PDF-Datei auszugeben.

Auf diesen beiden Seiten legen Sie die firmen- und mitarbeiterrelevanten Ausdrucke fest.

Unser Beispiel geht davon aus, dass alle Lohn- und Gehaltsdaten für den aktuellen Abrechnungsmonat April erfasst wurden. Wir drucken alle erforderlichen Berichte aus.

Und so wird's gemacht

1. Sie befinden sich weiterhin im Abrechnungs- und Beitragsnachweis-Assistenten. Auf den Seiten **Berichte Firma** und **Berichte Mitarbeiter** wählen Sie die firmen- und mitarbeiterbezogenen Berichte und Formulare für den Ausdruck aus.
2. In der Standardeinstellung sind alle firmen- und mitarbeiterbezogenen Berichte mit der Anzahl 1 zum Ausdruck aktiviert. Wenn Sie einen Bericht oder ein Formular nicht benötigen, nehmen Sie das Häkchen aus dem entsprechenden Kontrollkästchen heraus. Ändern Sie ggf. die Anzahl der erforderlichen Ausdrucke.

Wenn Sie die Einstellungen verändern, wird die geänderte Auswahl für den nächsten Aufruf gespeichert.

3. Auf der letzten Seite des Assistenten können Sie den Ausdruck der Berichte starten.
4. Haben Sie die Option **PDF-Export** gewählt, geben Sie das Zielverzeichnis an, in dem die PDF-Dateien abgelegt werden. Die Ablage der Dokumente kann in Unterverzeichnissen pro Mitarbeiter bzw. Berichtsart erfolgen.

5. Wenn in den firmen- bzw. mitarbeiterrelevanten Berichten eine Anzahl größer 1 gewählt wurde, können Sie im Bereich **PDF-Ausgabeoptionen** festlegen, dass immer nur eine PDF-Datei der jeweils ausgewählten Berichte ausgegeben wird.
6. Legen Sie abschließend fest, ob Sie unmittelbar nach Beenden des Abrechnungs- und Beitragsnachweis-Assistenten den Assistenten zum Versand der elektronischen Lohnsteueranmeldung öffnen wollen.

► Der firmenbezogene Bericht **Lohnsteueranmeldung (übermittelt)** kann nur ausgewählt werden, wenn diese bereits übermittelt wurde. Wenn noch keine Übermittlung im aktuellen Monat stattgefunden hat, ist der Eintrag deaktiviert.

► Der Bericht **Berufsgenossenschaftsliste (Jahresbericht Vorjahr)** ist nur in den Abrechnungsmonaten Januar und Februar sichtbar.

► Die mitarbeiterbezogenen Berichte **SV-Meldebescheinigung (übermittelt)**, **Lohnsteuerbescheinigung (übermittelt)**, **SV-Jahresbescheinigung (übermittelt)** und **Lohnsteuer-Jahresbescheinigung (übermittelt)** werden nur dann ausgegeben, wenn diese auch mit dakota bzw. ELSTER übermittelt wurden. Bei noch nicht versendeten Bescheinigungen wird der jeweilige Eintrag inaktiv dargestellt.

► Die Spalte **Aus dem Vorjahr** ist nur in den Abrechnungsmonaten Januar und Februar sichtbar.

Was Sie sonst noch wissen sollten

## Zahlungen durchführen

Für den Zahlungsverkehr verfügt Lohn+Gehalt über ein leistungsstarkes Modul, mit dem Sie Ihre anstehenden Zahlungen mit dem Online-Banking Modul ausführen oder per Datei-Export, Überweisungsformular bzw. Scheck leisten können.

Ein Assistent führt Sie durch die einzelnen Schritte.

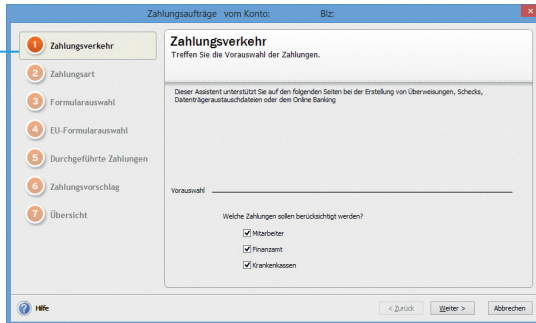

Das Gehalt unseres Mitarbeiters wird per Online-Banking überwiesen. Der entsprechende Vermerk für diese Auszahlungsart wurde in den Personalstammdaten hinterlegt. Die SV-Beiträge werden von den Krankenkassen und die Lohnsteuer vom Finanzamt per Lastschrift eingezogen.

Und so wird's gemacht

1. Es wurde über **Verwaltung -> Bankverbindungen** ein Firmenbankkonto angelegt.
2. Wählen Sie den Befehl **Extras -> Zahlungsverkehr** und legen Sie auf der ersten Seite des Assistenten fest, welche Zahlungen berücksichtigt werden sollen. Auf der zweiten Seite geben Sie das entsprechende Firmenkonto an.
3. Auf der nächsten Seite des Assistenten bestimmen Sie als Zahlungsart **Online-Banking**.
4. Über den Zahlungsvorschlags-Assistenten können Sie festlegen, welche der aufgelisteten Positionen bezahlt werden.

► Ein Assistent führt Sie durch die Einrichtung des Online-Bankings.

Was Sie sonst noch wissen sollten

## Lohnsteueranmeldung übermitteln

Die Lohnsteueranmeldung wird je nach eingestelltem Meldezeitraum in den Firmenstammdaten monatlich, vierteljährlich oder jährlich per ELSTER übertragen.

Ein Assistent hilft Ihnen, wichtige Kriterien für die Erstellung bzw. Übertragung der Lohnsteueranmeldung festzulegen.

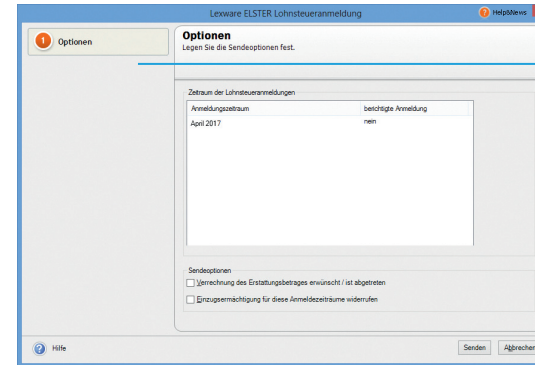

Wir skizzieren kurz die Schritte, die für ELSTER erforderlich sind.

1. Starten Sie den Assistenten über **Extras -> ELSTER -> Elektronische Lohnsteueranmeldung**. Führen Sie – wenn erforderlich – die Aktualisierung des ELSTER-Moduls durch.
2. Lohn+Gehalt stellt alle zu versendenden Lohnsteueranmeldungen bereit. Der Anmeldezeitraum ergibt sich aus den Angaben in den Firmenstammdaten (monatliche Lohnsteueranmeldung, Quartalsmeldung oder Jahresmeldung).
3. Auf der zweiten Seite **Datenbereinsteller** geben Sie den Namen des Datenbereitstellers an.
4. Nach erfolgreicher Übermittlung können Sie das Übertragungsprotokoll ausdrucken. Nehmen Sie dies zu Ihren Unterlagen.

Und so wird's gemacht

► Das ELSTER-Modul muss aufgrund technischer Gegebenheiten öfter aktualisiert werden. Vor dem Senden wird geprüft, ob eine Aktualisierung vorhanden ist. Wird die Aktualisierung nicht durchgeführt bzw. abgebrochen, können keine Daten per ELSTER versendet werden.

Was Sie sonst noch wissen sollten

## SV-Meldungen versenden

Meldungen an die Krankenkassen zur Sozialversicherung können mit dakota direkt aus Lohn+Gehalt elektronisch übermittelt werden. Alle erforderlichen Sozialversicherungsmeldungen werden vom Programm automatisch bereitgestellt.

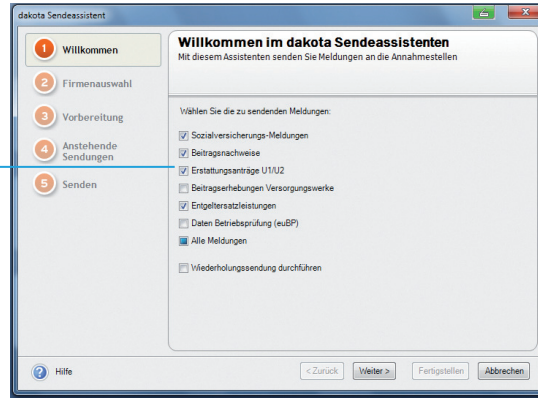

Wählen Sie die Meldungen aus, die Sie versenden möchten.

Es soll die Anmeldung für den neuen Mitarbeiter **Lohnempfänger** versendet werden.

Und so wird's gemacht

- Über **Startseite -> Datenversand und Protokollabholung -> Meldeprüfliste aktuelle Firma anzeigen** werden die von Lohn+Gehalt erstellten Sozialversicherungsmeldungen angezeigt.
- Nach Prüfung der anstehenden Sozialversicherungsmeldungen starten Sie den Versand über **Startseite -> Datenversand und Protokollabholung -> dakota-Meldungen versenden**.
- Der Versand erfolgt mittels eines Assistenten. Auf der ersten Seite wählen Sie die Meldungen, die Sie versenden möchten. In diesem Fall **Sozialversicherungsmeldungen**.
- Auf den folgenden Seiten können die Vorgaben übernommen werden.

- Der Versand wird beim Wechsel von Seite 4 auf Seite 5 des Assistenten ausgelöst.
- Sie können das Verarbeitungsprotokoll der Annahmestelle (frühestens) am Folgetag abholen. Klicken Sie dazu im Programm über **Startseite -> Datenversand und Protokollabholung** auf die Schaltfläche **Verarbeitungsprotokolle abholen**. Das Ergebnis wird in der Antwortzentrale angezeigt.

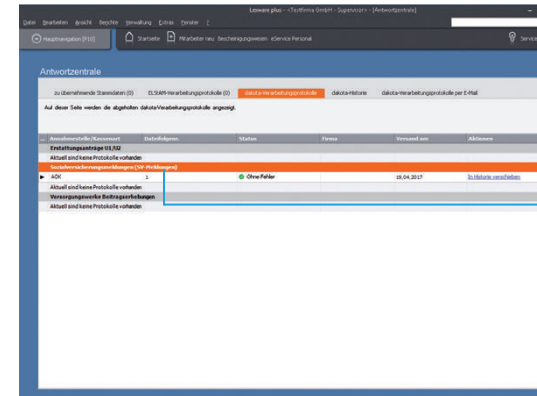

Mit Doppelklick auf eine Sendung können Sie sich weitere Details anzeigen lassen.

- Nach erfolgreicher Verarbeitung, drucken Sie die Meldebescheinigung und händigen Sie diese dem Mitarbeiter aus. Klicken Sie hierzu über **Extras -> dakota -> Sozialversicherungsmeldungen** auf die Schaltfläche **Meldebescheinigungen drucken**.

► Wurden zu einer Sendung Fehler oder Hinweise zurückgemeldet, können Sie über den Link **Details anzeigen** in der Spalte **Aktionen** den genauen Fehlertext anzeigen lassen und die Onlinehilfe mit Erläuterungen zu Fehlermeldungen aufrufen.

Was Sie sonst noch wissen sollten

## Monatswechsel ausführen

Der Monatswechsel bewirkt den Abschluss der aktuellen Abrechnung und den Wechsel zum Folgemonat. Die laufenden Abrechnungsdaten werden in den Folgemonat übernommen. Hiervon ausgenommen sind beispielsweise Stunden oder Einmalbezüge, da sich diese Angaben in der Regel von Monat zu Monat ändern.

Checkliste zum Monatswechsel Mai

Vor dem Monatswechsel ist die Bestätigung der folgenden Punkte erforderlich!

Wurden alle Mitarbeiter für diesen Monat abgerechnet?

Wurden die Lohnsteueranmeldung und die Lohnsteuerbescheinigungen erstellt und versendet?

Wurde für alle Mitarbeiter, bei denen ein Austritt bekannt ist, das Austrittsdatum eingetragen?

Wurde eine Datensicherung durchgeführt?

Wurden die nicht mit dakota versandten Meldungen anderweitig versandt?

**Hinweis:**  
Alle gleichbleibenden Bezüge werden in den nächsten Abrechnungsmonat übernommen. Änderungen der Bezüge in einem Monat in der Zukunft werden berücksichtigt. Rückwirkende Änderungen sind nur im Korrekturmodus möglich.

Bevor Sie den Monatswechsel durchführen, empfehlen wir, die Daten zu sichern.

Nachdem wir alle Arbeiten für den laufenden Monat abgeschlossen haben, führen wir den Monatswechsel durch.

Und so wird's gemacht

1. Führen Sie vor dem Monatswechsel über **Datei -> Datensicherung -> Sicherung** eine Datensicherung durch.
2. Führen Sie den Befehl **Extras -> Monatswechsel** aus. Bestätigen Sie die im Dialogfenster genannten Punkte, indem Sie ein Häkchen in das jeweilige Kontrollkästchen setzen.
3. Klicken Sie auf die Schaltfläche **Monatswechsel**.

Was Sie sonst noch wissen sollten

- ▶ Änderungen in einem abgerechneten Monat sind nur noch im Korrekturmodus möglich.
- ▶ Ein Monatswechsel kann nicht rückgängig gemacht werden.

## Restbeitragsschuld ermitteln

Bei der Bemessung der voraussichtlichen Höhe der Restbeitragsschuld ist darauf zu achten, dass sich die ergebende Restbeitragsschuld so gering wie möglich hält. Eine eventuelle Überzahlung wird mit der nächsten Fälligkeit ausgeglichen, eine noch ausstehende Restbeitragsschuld ist mit der nächsten Zahlung fällig.

April

**Ermittlung der Restbeitragsschuld (Differenz zwischen geschätzter und tatsächlicher Abrechnung)**

Firma: Testfirma GmbH      Betriebsnummer: 00010003      Krankenkassen: IOK Baden-Württemberg und Hessen  
 Jäckinger Strasse 8      71634 Ludwigsburg

Gültig ab	1000	2000	3000	Gültig ab	U1	U2	KV	KV	PV
01.01	15.00	15.70	15.50	01.04	0.00	0.20	0.50	0.35	0.85
<b>1. Angestellter, Karenz</b>									
Beitrag zum folgenden Arbeitsentgelt, PV=Beitragszuschuss, KV=Zusatzbeitrag (geschätzt)									
Arbeitsentgelt: 1.013,00									
BGR	Tp	Brutto	AG	KV 100%	AG	KV 60%	AG	KV 50%	AG
PV 1	30	-3.170,00	200,00	200,00					
PV 1	30	-3.170,00		-300,30	-300,30				
PV 1	30	-3.170,00			-40,61	-40,61			
PV 1	30	-3.170,00					20,90	-20,94	
U2	30	-3.170,00						-55,92	
U2	30	-3.170,00							-4,04
<b>2. Angestellter, Karenz</b>									
Beitrag aus laufendem Arbeitsentgelt, PV=Beitragszuschuss, KV=Zusatzbeitrag (tatsächlich)									
Arbeitsentgelt: 1.013,00									
BGR	Tp	Brutto	AG	KV 100%	AG	KV 60%	AG	KV 50%	AG
PV 1	30	10,00	1,00	1,00					
PV 1	30	10,00		1,00	1,00				
PV 1	30	10,00			0,31	0,31			
PV 1	30	10,00					0,24	-0,10	
U1	30	10,00						0,10	
U2	30	10,00							0,04

In dem Bericht werden die geschätzten und die tatsächlichen Werte gegenübergestellt.

Nach dem Erstellen der Beitragsnachweise haben wir in unserem Beispiel eine Änderung bei unserer Aushilfe vorgenommen. Nun möchten wir die sich daraus ergebende Restbeitragsschuld in einem Bericht darstellen.

1. Öffnen Sie den Druckdialog über **Berichte -> Ermittlung der Restbeitragsschuld**. Um sicher zu gehen, dass alle Berichte ausgegeben werden, wählen Sie die Option **alle Krankenkassen ausdrucken** aus.
2. Über die Schaltfläche **Ausgabe** werden die Berichte auf dem Drucker ausgedruckt.

▶ Die Restbeitragsschuld muss so gering wie möglich gehalten werden: Dies setzt eine gewissenhafte, nachvollziehbare Dokumentation der voraussichtlichen Beitragsschuld durch den Arbeitgeber voraus.

Und so wird's gemacht

Was Sie sonst noch wissen sollten

## Gehaltserhöhung nachtragen

Nicht immer lässt es sich vermeiden, dass die Abrechnung eines bereits abgeschlossenen Monats korrigiert werden muss. Änderungen an der Abrechnung bereits abgeschlossener Monate werden über den Korrekturmodus vorgenommen.

Durch das Aktivieren des Korrekturmodus werden die grau hinterlegten Felder wieder zur Eingabe freigegeben.

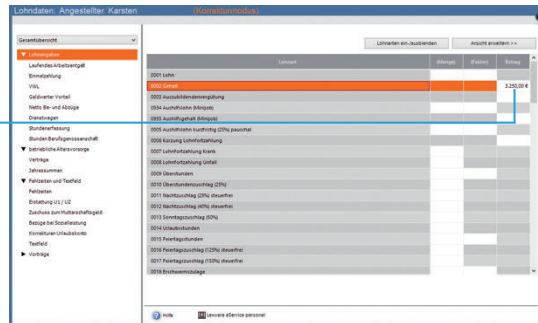

Unser Angestellter merkt, dass seine Gehaltserhöhung von 250 € nicht ab dem vereinbarten Monat berücksichtigt wurde.

Und so wird's gemacht

1. Rufen Sie über **Datei -> Jahresübersicht öffnen** die Jahresübersicht des entsprechenden Mitarbeiters auf. Doppelklicken Sie auf die Zeile des zu korrigierenden Monats, in dem die Gehaltserhöhung erstmalig berücksichtigt werden soll. Alle Felder sind grau hinterlegt und für die Eingabe gesperrt.
2. Es erscheint die Abfrage **Was möchten Sie tun? ,Korrigieren' oder ,Ansehen'**. Wählen Sie **Korrigieren** aus. Die Felder werden für die Eingabe freigegeben.
3. Korrigieren Sie auf Basis der entsprechenden Lohnart das Gehalt und schließen Sie das Abrechnungsfenster.

Was Sie sonst noch wissen sollten

- ▶ Die Verrechnung der geänderten Auszahlung des korrigierten Monats erfolgt im aktuellen Monat als Nettobezug bzw. als Nettoabzug.
- ▶ Veränderungen der abzuführenden Lohnsteuer oder Sozialversicherungsbeiträge werden automatisch im aktuellen Abrechnungsmonat berücksichtigt. Die erforderlichen Korrekturausdrucke werden zusammen mit den jeweiligen Ausdruck des aktuellen Monats ausgegeben.

## Mit dem Korrektur-Assistenten arbeiten

Werden die Mitarbeiterstammdaten eines zurückliegenden und bereits abgeschlossenen Monats über den Korrekturmodus geändert, können Sie die Änderungen in die nachfolgenden Abrechnungsmonate übernehmen.

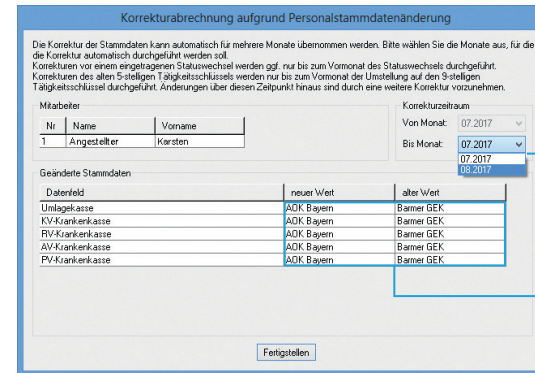

Hier kann eingestellt werden, bis zu welchem Monat die Korrektur aufgerollt werden soll.

Alte und neue Werte werden für die geänderten Personalstammdaten einander gegenübergestellt.

Unser Angestellter hat die Krankenkasse gewechselt. Die Mitgliedsbescheinigung wurde erst nach der Lohnabrechnung vorgelegt. Die erforderliche Korrektur wird jetzt vorgenommen.

1. Öffnen Sie die Jahresübersicht des Mitarbeiters. Doppelklicken Sie auf den Abrechnungsmonat, in dem die Änderung zum ersten Mal ihre Gültigkeit hat.
2. Bestätigen Sie die Abfrage über die Schaltfläche **Korrigieren**, wird der zu korrigierende Monat zur Bearbeitung freigegeben. Wechseln Sie in die Kategorie **Stammdaten** auf die Seite **Kassen**.
3. Ändern Sie die Krankenkasse und speichern Sie die Eingabe.
4. Der Korrektur-Assistent wird gestartet. Prüfen Sie hier die Daten und geben Sie den Korrekturzeitraum an. Über die Schaltfläche **Fertigstellung** werden die Korrekturbuchungen durchgeführt. Ebenso wird der aktuelle Abrechnungsmonat aktualisiert.

- ▶ Entstehende Berechnungskorrekturen werden automatisch im aktuellen Abrechnungsmonat berücksichtigt.

Und so wird's gemacht

Was Sie sonst noch wissen sollten

