

Benutzerhandbuch

Lexware anlagenverwaltung pro

Die professionelle Lösung zur Verwaltung aller betrieblichen Anlagegüter

Impressum

© 2015 Haufe-Lexware GmbH & Co. KG

Postanschrift: Postfach 100428, 79123 Freiburg i. Br.

Hausanschrift: Munzinger Straße 9, 79111 Freiburg i. Br.

Telefon: 0761 / 898-0

Internet: <http://www.lexware.de>

Alle Rechte vorbehalten.

Die Software und das Handbuch wurden mit größter Sorgfalt erstellt.

Es kann jedoch keinerlei Gewähr für die Fehlerfreiheit der Software, der mitgelieferten Daten sowie des Handbuchs übernommen werden. Nach der Drucklegung des Handbuchs wurden noch Änderungen an der Software vorgenommen. Deshalb können die im Handbuch beschriebenen Sachverhalte bzw. Vorgehensweisen u. U. von der Software abweichen.

Kein Teil des Handbuchs darf in irgendeiner Form (Druck, Fotokopie, Mikrofilm oder in einem anderen Verfahren) ohne unsere vorherige schriftliche Genehmigung reproduziert oder unter Verwendung elektronischer Systeme verarbeitet, vervielfältigt oder verbreitet werden.

Wir weisen darauf hin, dass die im Handbuch verwendeten Bezeichnungen und Markennamen der jeweiligen Firmen im Allgemeinen warenzeichen-, marken- oder patentrechtlichem Schutz unterliegen.

Autor: Dietmar Jakob

Satz, Layout: Docom, Freiburg

Inhalt: 09094-3632

Anlagenverwaltung

Anlagenverwaltung ist ein modernes Programm zur Verwaltung aller betrieblichen Anlagegüter wie Gebäude, Maschinen oder Lizenzen. Geeignet ist es für kleine und mittelständische Unternehmen. Anlagenverwaltung ist mandantenfähig und erlaubt das Verwalten beliebig vieler Wirtschaftsgüter innerhalb eines Mandanten.

Der Leistungsumfang erstreckt sich von der Eingabe der Anlagegüter, der Berechnung der Abschreibung bis zur Übergabe der AfA-Buchungen an die Finanzbuchhaltung mit handels- oder steuerrechtlichen Werten.

Die Einordnung der Anlagegüter orientiert sich an dem gewählten Kontenrahmen. Dieser beinhaltet Anlagegruppen mit Eigenschaften wie abnutzbar, beweglich oder immateriell. Neue Anlagegruppen sind möglich.

Die Erfassung der Anlagegüter beinhaltet die Stammdaten wie Inventarnummer, Standort, Kostenstelle, Anschaffungskosten oder einer Bilddatei.

Die lineare und die degressive AfA sowie der Sammelposten sind möglich. Ebenso wie die Gebäude-AfA, Sonder-AfA, Leistungs-AfA und Manuelle AfA. Bewegungen wie die Zugänge, Abgänge und Umbuchungen können Sie erfassen.

Wichtige Auswertungen wie der Anlagespiegel, die Anlagekartei, die Buchungsliste sowie die Zugangs- und Abgangsliste können Sie ausdrucken oder nach MS Excel® exportieren. Die Schnittstelle zu Lexware anlagen scan ist vorhanden. Den Anlagespiegel für die E-Bilanz und EHUG sowie die Anlage AVEÜR können Sie erstellen.

Anlagenverwaltung verfügt über eine übersichtliche Programm-Oberfläche mit klaren Arbeitsabläufen. Die Verwendung einer Symbolleiste erlaubt den schnellen Zugriff auf häufig benötigte Programmfunktionen.

Helfen Sie uns, Anlagenverwaltung an Ihre Wünsche und Anforderungen anzupassen. Den Produktfragebogen finden Sie im Menü ?. Füllen Sie diesen aus.

Über Lexware professional / premium

Lexware anlagenverwaltung pro und Lexware anlagenverwaltung premium sind Bestandteile der Produktlinie Lexware professional bzw. Lexware premium.

Alle Programme dieser beiden Produktlinien zeichnen sich durch Ihre Netzwerkfähigkeit aus.

Programme einer Produktlinie sind beliebig kombinierbar. Eine einheitliche Benutzeroberfläche macht die Zusammenarbeit der Programme zudem leicht verständlich.

Inhaltsverzeichnis

Über diese Dokumentation	9
Konventionen der Schreibweise	9
Symbole.....	10
Handbuch und Hilfe	10
Systemvoraussetzungen	11
Installation und Start von Anlagenverwaltung	11
Installation	11
Lexware Produktaktivierung	11
Erstaufruf von Anlagenverwaltung.....	11
Installation Lexware anlagen scan	12
Die Programmoberfläche	13
Kontextmenü über die rechte Maustaste	14
Grundlegende Arbeitstechniken	15
Die Gewinnermittlungsart	15
Die Rechnungskreise	15
Das Wahlrecht GWG ab 2010	16
Anlagebaum einrichten	18
Anlagegüter erfassen	20
Jahresabhängige Stammdaten.....	24
Erfassen einer Geleisteten Anzahlung	25
Die AfA-Arten.....	25
Überhöhte / Unterlassene AfA.....	29
Zugang, Nachaktivierung und Zuschreibung	29
Der Datenabgleich zwischen den Rechnungskreisen	30
Die Anlagegüter in den Rechnungskreisen verwalten	31
Maßgeblichkeit der Handels- für die Steuerbilanz	31
Anlagegüter auswerten und Berichte drucken.....	31
Anlagespiegel E-Bilanz und EHUG	35

Anlage AVEÜR	36
Anlagegüter, Buchungsdaten und Berichte exportieren.....	36
Die Inventur des Anlagevermögens.....	39
Daten sichern.....	39
Hinweise zur Bedienung	39
Die Hilfe	40
Updateinstallation	41
Letzte Informationen	41
Das Menü Datei	42
Neu	42
Wechseln	45
Schließen	46
Firma Löschen	46
Anwendungen	46
Import.....	47
Export.....	50
Datensicherung.....	54
Drucken.....	54
Druckereinrichtung.....	54
Beenden.....	55
Das Menü Bearbeiten	56
Firmenangaben.....	56
Anlagegruppe neu.....	57
Anlagegruppe bearbeiten.....	60
Anlagegruppe nach oben verschieben	60
Anlagegruppe nach unten verschieben	60
Anlagegruppe löschen	61
Anlagebaum aktualisieren.....	61
Anlagegut neu	61
Anlagegut bearbeiten	67
Anlagegut duplizieren	73

Anlagegut löschen	73
Anlagegut speichern.....	74
Suchen	74
Das Menü Ansicht	75
Anlagebaum	75
Anlage-Assistent.....	75
Startseite	75
Anlagegüter	75
Hauptnavigation.....	75
Aktionsleiste	76
Listeneinstellungen.....	77
Standardansicht.....	77
Das Menü Berichte	78
Anlagekartei.....	78
Anlagespiegel	78
Anlage AVEÜR.....	79
Elektronische Zentrale.....	80
Anlageverzeichnis	81
AfA-Vorschau	81
Buchungsliste	82
Zugänge	82
Abgänge	82
GWG.....	83
Sammelposten.....	83
NSNSB	83
Sonder-AfA.....	83
Umbuchungen	84
Anlagen Scan	84
Sammelbericht.....	84
Das Menü Verwaltung	85
Kontenverwaltung.....	85

Kostenstellen	86
Gebäude-AfA	86
Sonder-AfA	87
Standorte	88
Textbausteine	88
Das Menü Extras	89
Benutzerverwaltung	89
Benutzer wechseln.....	89
Kennwort ändern.....	89
Angemeldete Benutzer	89
Lexware Deskcalc.....	89
Wahlrecht GWG ab 2010.....	90
Buchungsliste.....	91
Datenabgleich Rechnungskreise	92
Jahresabschluss	96
XBRL-Positionen zuordnen.....	96
EÜR-Positionen aktualisieren	96
Neuberechnung	97
Optionen	97
Das Menü Fenster	98
Das Menü ?.....	99
Online Support.....	99
Service Center	99
Lexware info center.....	99
Software aktualisieren.....	99
Neues in der Version	100
Produktfragebogen	100
Lizenzverwaltung	100
Remoteunterstützung.....	100
Info über.....	100

Service-Leistungen	101
Aktualitätsgarantie	101
Alles, was Sie wissen müssen – direkt in Ihrem Programm:	101
Hotline – schnelle Expertenhilfe	101
Gesetzesänderungen	102
Anhang	103
Die Symbolleisten	103
Die Abkürzungstasten	105
Urheberrechte für die Beispielbilder	106
Index	107

Über diese Dokumentation

Konventionen der Schreibweise

Tastatureingaben werden wie folgt dargestellt:



Diese Bezeichnung in unserer Dokumentation sollte so von Ihnen ausgeführt werden.
Return	Einfaches Betätigen der Eingabe-, Return- oder Enter-Taste
Strg + R	Drücken und Halten der Taste Strg (= Steuerung, evtl. auch Ctrl) und gleichzeitiges Drücken des Buchstabens R
Alt + D	Drücken und Halten der Taste Alt (= Alternativ) und gleichzeitiges Drücken des Buchstabens D
D:\LxSetup.exe	Eingabe von d:\LxSetup.exe

Die **Maus** wird wie folgt benutzt:



Diese Bezeichnung in unserer Dokumentation sollte so von Ihnen ausgeführt werden.
Klicken	Die linke Maustaste einmal kurz drücken und wieder loslassen.
Doppelklicken	Die linke Maustaste zweimal schnell hintereinander drücken und wieder loslassen.
Rechts klicken	Die rechte Maustaste einmal kurz drücken und Menüpunkt auswählen.

Bedienelemente werden fett hervorgehoben:

Dieses Bedienelement	... wird so dargestellt.
Dialogfenster	Das Dialogfenster Drucken
Befehle	Der Befehl Bearbeiten → Szenario
Menüs	Das Menü Datei

Symbole

In diesem Handbuch weisen Sie diese Symbole auf wichtige Punkte hin:



gibt wertvolle **Tipps** aus der Praxis von Steuerberatern und Anwendern.



weist auf lesenswerte **Besonderheiten** hin.



zeigt Ihnen, wo Sie besonders **aufmerksam** sein sollten.



informiert über **Gesetzesangaben** und andere Fundstellen.



rät, hier die Vorteile der **rechten Maustaste** zu nutzen.



erläutert den beschriebenen Sachverhalt an einem **Beispiel**.

Handbuch und Hilfe

Das Handbuch Anlagenverwaltung ist die Kurzfassung der Programmhilfe. Die Hilfe finden Sie in dem Menü **? → Hilfethemen → Anwendungen → Anlagenverwaltung**.

Im Handels- und im Steuerrecht gibt es gleiche und unterschiedliche Bewertungsvorschriften. Für diese Dokumentation bedeutet das: Wird für einen Programmbereich nicht zwischen Handels- und Steuerrecht unterschieden, ist die Funktionalität in beiden Rechnungskreisen gleich.

Systemvoraussetzungen

Informationen zu den Systemvoraussetzungen erhalten Sie im Technischen Handbuch.

Installation und Start von Anlagenverwaltung

Installation

Informationen zur Installation, Reparaturinstallation und Deinstallation erhalten Sie im Technischen Handbuch.

Lexware Produktaktivierung

Während des ersten Starts wird die Produktaktivierung gestartet. Durch dieses technische Verfahren wird sichergestellt, dass die Lizenzbedingungen eingehalten werden.

Sie können die Anlagenverwaltung nach der Erstinstallation 10 Tage beliebig testen. Nach 10 Tagen startet das Programm eine eigenständige Aktivierung. Schlägt die Aktivierung fehl, z. B. weil keine Internetverbindung besteht, wird das Programm versuchen, innerhalb der folgenden 32 Tage die Aktivierung durchzuführen. Danach kann die Software nicht mehr gestartet werden.

Eine weitere Aktivierung ist erforderlich, wenn Sie die Hardware des Computers grundlegend ändern, das Betriebssystem Ihres Computers neu installieren oder einen neuen Computer erwerben und Anlagenverwaltung darauf installieren.

Erstaufruf von Anlagenverwaltung

Nach der Installation starten Sie Lexware professional / premium über den Menüpunkt **Start** → **Programme** → **Lexware professional**. Der Start erfolgt durch einen Mausklick auf das Programmsymbol.

Nach der Erstinstallation können Sie in der Musterfirma zuerst die Funktionalitäten ausprobieren. Selbstverständlich können Sie sofort mit der Arbeit beginnen. Dafür legen Sie eine neue Firma an oder führen die Datenübernahme aus der Standardversion durch.

Installation Lexware anlagen scan

Das Setup für Lexware anlagen scan finden Sie auf der Programm-DVD in dem Ordner [..]**Anlagenscan**. Mit einem Klick auf die **anlagenscan_2016.exe** wird das Setup gestartet. Ausführliche Informationen zum Setup Lexware anlagen scan finden Sie im Handbuch Anlagen Scan. Diese finden Sie im Online Support in der Rubrik für die **Handbücher**.

Die Programmoberfläche

Nach dem Start präsentiert sich Ihnen die Bildschirmansicht mit diesen Bedien- und Navigationselementen:

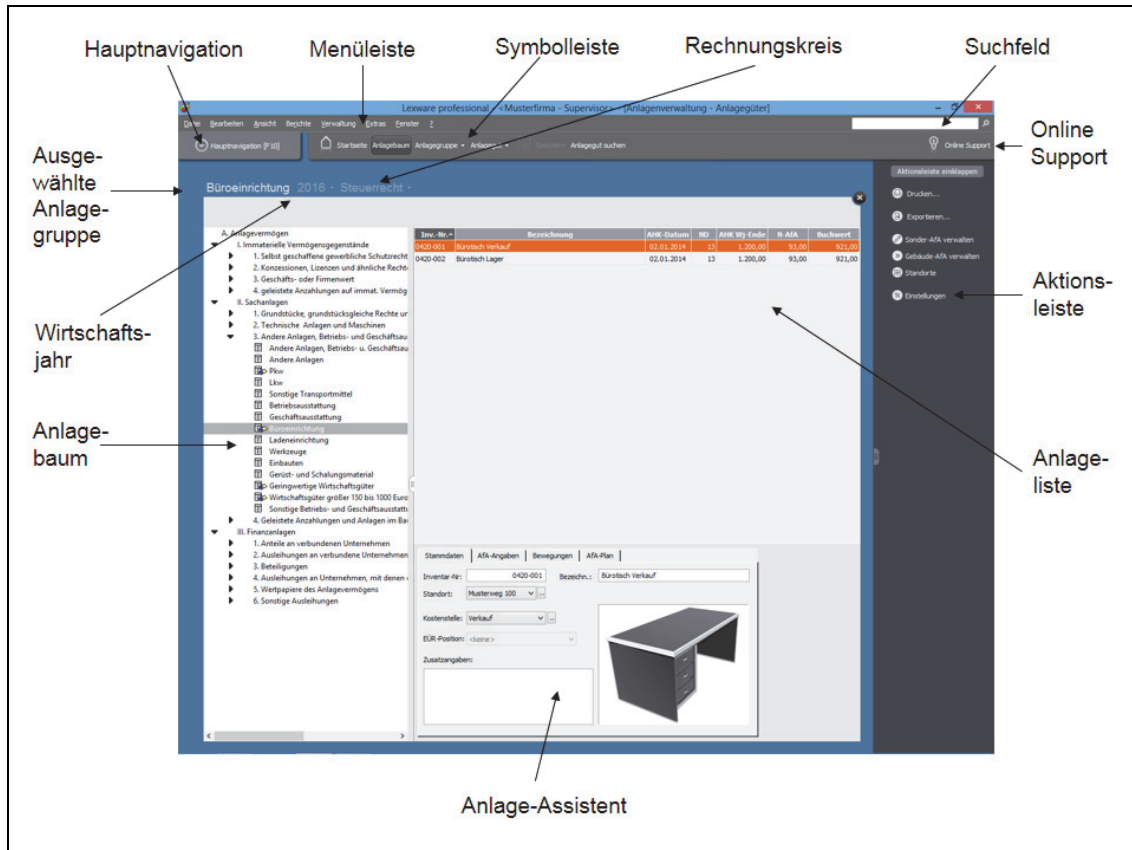

Die Menüleiste

Die Menüleiste besteht aus mehreren Menüs mit einzelnen Befehlen oder Untermenüs. Befehle, die Sie im jeweiligen Kontext nicht verwenden können, sind ausgegraut.

Suchfeld

Hier wird die Index- und Volltextsuche der Programmhilfe aufgerufen. Die Indexsuche zeigt die Hilfethemen zu den Schlüsselwörtern. Die Volltextsuche sucht in allen Hilfetexten nach dem eingegebenen Begriff.

Verfügt der PC über einen Internetzugang können Sie nach einem Begriff im Online-Support-Bereich von Lexware suchen.

Die Symbolleiste

Die Beschreibung der Symbole finden Sie im Anhang im Abschnitt **Die Symbole** Seite 103

Die Hauptnavigation

Ermöglicht den schnellen Wechsel in andere Programmbereiche.

Das Wirtschaftsjahr

Zeigt das ausgewählte Wirtschaftsjahr. Sobald Sie auf das Pfeilsymbol klicken, öffnet sich die Auswahlliste mit den vorhandenen Wirtschaftsjahren. Ein weiterer Klick auf ein anderes Wirtschaftsjahr bewirkt den Wechsel des Wirtschaftsjahres.

Der Rechnungskreis

Der ausgewählte Rechnungskreis wird angezeigt. Mit einem Klick auf das Pfeilsymbol, öffnet sich die Auswahlliste für die Rechnungskreise. Ein Klick auf den anderen Rechnungskreis bewirkt den Wechsel des Rechnungskreises.

Online Support

Hier finden Sie den Service für die Online-Datensicherung.

Die Aktionsleiste

Der Ausdruck und Export der Bildschirmansicht Anlageliste sind hier möglich.

Der Anlagenbaum

Im Anlagenbaum verwalten Sie die Anlagegruppen. Diese entsprechen den Anlagekonten in der Finanzbuchhaltung. Den Anlagenbaum können Sie bearbeiten und der Struktur Ihrer Bilanzposition **A. Anlagevermögen** anpassen.

Die Anlageliste

Die Anlageliste wird angezeigt, wenn in der Anlagegruppe Anlagegüter für das Wirtschaftsjahr vorhanden sind.

Der Anlage-Assistent

Der Anlage-Assistent ist Bestandteil der Standardansicht. Hier erfassen und verwalten Sie die Wirtschaftsgüter.

Kontextmenü über die rechte Maustaste

Im Anlagenbaum und in der Anlageliste öffnen Sie mit der rechten Maustaste Kontextmenüs mit wichtigen Befehlen für diese Arbeitsbereiche.

Grundlegende Arbeitstechniken

Im Folgenden möchten wir Ihnen die zentralen Prozesse bei der Verwaltung von Anlagegütern vorstellen und die Bedienelemente in der Anlagenverwaltung näher bringen. Dabei werden Sie sowohl die standardmäßige Vorgehensweise als auch grundlegende Arbeitstechniken kennenlernen. Immer wieder wird in dem Zusammenhang gesondert auf besondere Fälle hingewiesen, die in der Referenzbeschreibung erfasst sind. Auf diese Weise ist die Einführung nicht nur für Kunden interessant, die noch nie mit der Anlagenverwaltung gearbeitet haben, sie kann überdies als Nachschlagewerk dem schnellen Auffinden bestimmter Themen dienen.

Wir gehen für die folgende Beschreibung davon aus, dass Sie die Anlagenverwaltung installiert und bereits eine Firma eingerichtet haben. Als zentrale Arbeitsprozesse beim Umgang mit Ihren Anlagegütern zeigen wir Ihnen,

- wie Sie einen Anlagebaum einrichten und Ihre Anlagegüter verwalten,
- wie Sie Ihre Anlagegüter erfassen und dabei die AfA-Angaben korrekt eingeben,
- wie Sie Ihre Anlagegüter auswerten und Berichte erstellen,
- wie Sie Daten an die Finanzbuchhaltung übertragen (exportieren) und
- wie Sie Ihre Daten sichern.

Die Gewinnermittlungsart

Für den Betriebsvermögensvergleich und die Einnahme-Überschussrechnung gibt es unterschiedliche Vorschriften hinsichtlich des Anlagevermögens. Deshalb sind in der Anlagenverwaltung einige Funktionen nur für eine Gewinnermittlungsart möglich. Der Rechnungskreis Handelsrecht, EHUG, das Menü **Verwaltung** → **Textbausteine** oder der Bericht **Abweichung Steuerbilanz** sind nur für den Betriebsvermögensvergleich möglich. Die **Anlage AVEÜR** dagegen nur für die **Einnahme-Überschussrechnung**.

Die Rechnungskreise

Die Rechnungskreise ergeben sich aus der Gewinnermittlungsart. Für den Betriebsvermögensvergleich sind das Handels- und das Steuerrecht, für die Einnahme-Überschussrechnung ist nur das Steuerrecht möglich.

Die gesetzlichen Vorgaben spiegeln sich in der Funktionalität der Rechnungskreise wieder. Im handelsrechtlichen Anlageassistenten gibt es die Assistentenseite **Sonder-AfA** nicht, da diese im Handelsrecht nicht zulässig ist. Im steuerrechtlichen Anlageassistenten können Sie den degressiven AfA-Satz nicht bearbeiten, da der Gesetzgeber diese Prozentsätze vorgibt. Seit der Abschaffung der umgekehrten Maßgeblichkeit können Sie ein Wirtschaftsgut im Handels- und im Steuerrecht unterschiedlich bewerten. Für jeden Rechnungskreis gibt es deshalb ein eigenes Berichtswesen und eigene Export- und Importschnittstellen.

Nach der Firmenneuanlage wird ein Mandant immer mit der steuerrechtlichen Funktionalität gestartet. Für den Wechsel des Rechnungskreises klicken Sie auf der Startseite Anlagenverwaltung oder in der Ansicht Anlagegüter im Navigationsbereich auf die Auswahlliste Rechnungskreis. Oder Sie rufen das Menü Datei → Wechseln → Rechnungskreis. Danach wird der Mandant mit der Funktionalität für den anderen Rechnungskreis gestartet. Die Anlagenverwaltung merkt sich den zuletzt verwendeten Rechnungskreis und verwendet diesen bei dem nächsten Aufruf des Mandanten.

Das Wahlrecht GWG ab 2010

Zeitpunkt der Ausübung

Aus dem Recht aus zu wählen folgt die Pflicht dieses aus zu üben. Anlagenverwaltung kontrolliert ab dem Aufruf des Wirtschaftsjahrs 2010 oder 2010/2011, ob das erfolgt ist.

Bei dem ersten Aufruf eines Wirtschaftsjahrs wird abgefragt, ob die **GWG-Regelung** oder der **Sammelposten** beansprucht wird. Kennen Sie die steuerlich beste Lösung zu diesem Zeitpunkt noch nicht, können Sie die **Entscheidung verschieben**.

Wurde die Entscheidung verschoben, erscheint bei dem nächsten Wechsel in das Wirtschaftsjahr die Abfrage nach dem Wahlrecht. Haben Sie ein Wahlrecht hinterlegt, können Sie die Entscheidung rückwirkend ändern. Vorausgesetzt das Wirtschaftsjahr ist nicht abgeschlossen.

Voraussetzung für die Ausübung des Wahlrechts in den Jahren ab 2011 ist, dass alle Vorjahre ab 2010 einen eindeutigen Status hinsichtlich der GWG-Regelung haben. Hat ein Jahr den Status **Entscheidung verschoben**, ist der Aufruf des nächsten Wirtschaftsjahres nicht möglich.

Das Wahlrecht können Sie ausüben, ohne in das betreffende Wirtschaftsjahr zu wechseln. Die jahresübergreifende Ausübung erfolgt über den Aufruf des Menüs **Extras** → **Wahlrecht GWG ab 2010**.

GWG

In diesem Wahlrecht gibt es die AfA-Art Sammelposten nicht. Wegen der Trivialprogramme erstreckt sich die GWG-Regelung auf die Anlagegruppen für die abnutzbaren und beweglichen sowie für die immateriellen Wirtschaftsgüter. Ausführliche Informationen finden Sie in der Hilfe.

Sammelposten

In diesem Wahlrecht gibt es die AfA-Art GWG nicht. Wegen der Trivialprogramme ist der Sammelposten in den Anlagegruppen für die abnutzbaren und

beweglichen sowie für die immateriellen Wirtschaftsgüter möglich. Ausführliche Informationen finden Sie in der Hilfe.

Entscheidung verschoben

Wenn Sie bei dem ersten Aufruf eines Wirtschaftsjahres nicht wissen, ob das Wahlrecht GWG oder Sammelposten vorteilhafter ist, können Sie die Entscheidung verschieben.

In einem solchen Wirtschaftsjahr ist offen, welches Wahlrecht beansprucht wird. Wegen dieses mehrdeutigen Zustands ist die Funktionalität eingeschränkt. Die bestehenden Wirtschaftsgüter können Sie bearbeiten. Die Neuanlage von Anlagegütern ist möglich. Allerdings gibt es die AfA-Arten GWG oder Sammelposten – ebenso wie die Normal-AfA für die selbständig nutzbaren Wirtschaftsgüter mit AHK größer 150 und bis 1.000 EUR – nicht. Für diese Anlagegüter können Sie die AfA-Art Verschieben verwenden.

Der Export oder das Übertragen der Buchungsdaten, der Export und Import der Anlagegüter, der Betriebsprüfer-Export sowie der Jahresabschluss sind nicht möglich.

Mit der Entscheidung für die GWG-Regelung oder für den Sammelposten entfallen diese Beschränkungen.

Nicht aufgerufen

Mit jedem Jahresabschluss erzeugt Anlagenverwaltung ein weiteres Wirtschaftsjahr. Ab dem Jahr 2010 haben diese Jahre den Status Nicht aufgerufen solange wie Sie nicht in diese gewechselt sind.

Nicht nutzbar

Ist das erste Wirtschaftsjahr ab dem Jahr 2011 oder 2011/2012 werden Sie nach dem Speichern der Firmenstammdaten gefragt, ob Sie bestehende Wirtschaftsgüter übernehmen möchten. Ist Ihre Antwort **Ja**, sind die Übernahme oder der Import von Wirtschaftsgütern mit einem AHK-Datum vor dem ersten Wirtschaftsjahr in der Anlagenverwaltung möglich.

Beantworten Sie die Frage mit **Nein**, erhalten die Jahre vor dem ersten Wirtschaftsjahr den Status **Nicht nutzbar**. Die Übernahme oder der Import von Wirtschaftsgütern mit einem AHK-Datum in diesen Jahren ist nicht möglich.

Wahlrecht ändern

Den Status eines nicht abgeschlossenen Wirtschaftsjahrs können Sie ändern. Ausführliche Informationen hierzu finden Sie im Abschnitt **Wahlrecht ändern** auf Seite 90 ff.

Anlagebaum einrichten

Zur übersichtlichen Darstellung Ihres Anlagevermögens werden die Anlagegruppen in einem Baum verwaltet. Dieser gilt für alle Rechnungskreise. Der Anlagebaum entspricht der Gliederung des Anlagevermögens in den Aktiva. Die in den Kontenplänen vorhandenen AfA-Konten sind hinterlegt.

Neben den abschreibungs- und buchhaltungsrelevanten Eigenschaften einer Anlagegruppe müssen Sie festlegen,

- ob die Anlagegruppe als Sammelgruppe den Baum strukturiert,
- oder ob in der Anlagegruppe Wirtschaftsgüter verwaltet werden.

Die Anlagegruppen werden mit diesen Symbolen dargestellt:

Dieses Symbol besagt und bewirkt ...
	Die Sammelgruppe beinhaltet weitere Gliederungsebenen. Diese sind nicht aufgeklappt. Die weiteren Gliederungsebenen öffnen sich mit einem Mausklick.	Mit den Sammelgruppen strukturieren Sie den Anlagebaum. In einer Sammelgruppe können Sie keine Anlagegüter erfassen.
	Die nächste Gliederungsebene ist aufgeklappt.	Die Sammelgruppen oder Anlagegruppen für die Wirtschaftsgüter werden angezeigt.
	Die Sammelgruppe ist aufgeklappt und ausgewählt.	Mit den Pfeil-Tasten können Sie in die Untergruppen wechseln.
	In der Anlagegruppe wurden bisher keine Wirtschaftsgüter erfasst.	Die Eigenschaft der Anlagegruppe können Sie bearbeiten. Das Löschen der Anlagegruppe ist möglich.
	In dieser Anlagegruppe wurde in einem Wirtschaftsjahr mindestens ein Anlagegut erfasst.	Die Eigenschaften der Anlagegruppe können Sie nicht ändern. Das Löschen der Anlagegruppe ist nicht möglich.
	Den Anlagebaum kann man verbreitern und verengen.	Die Breite des Fensters Anlagebaum können Sie selber einstellen.

Im Folgenden erfahren Sie, wie Sie eine Anlagegruppe im Anlagebaum neu anlegen und an die richtige Position verschieben. Ein Beispiel, wie Sie einen Anlagebaum selbst erstellen und einrichten, finden Sie in der Hilfe.

Darüber hinaus finden Sie weiterführende Hinweise zum Anlagebaum unter

- **Bearbeiten Anlagegruppe neu** auf Seite 57.
- **Bearbeiten Anlagegruppe bearbeiten** Seite 60.
- **Bearbeiten Anlagegruppe löschen** Seite 61.
- **Bearbeiten Anlagebaum aktualisieren** Seite 61.

Anlagegruppe neu

Über den Befehl **Bearbeiten** → **Anlagegruppe Neu** fügen Sie eine neue Anlagegruppe in den Anlagebaum ein. Die neue Anlagegruppe wird immer auf der nächsten Hierarchie-Ebene angelegt.

Nehmen Sie alle Eingaben vor und tragen Sie die Kontobezeichnung, die Eigenschaft der Anlagegruppe, das Anlage- und die AfA-Konten ein. Nach dem Speichern wird die neue Anlagegruppe als unterste Anlagegruppe in der Sammelgruppe eingeordnet.

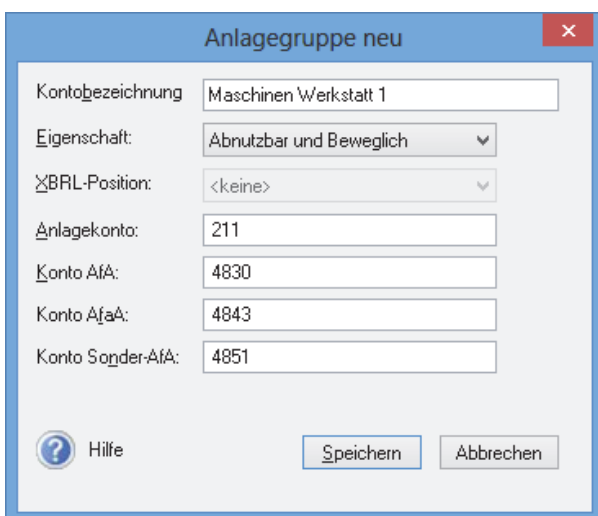

Anlagegruppe verschieben

Eine falsch eingeordnete Gruppe verschieben Sie wie folgt:

- Markieren Sie die Anlagegruppe im Anlagebaum mit der linken Maustaste und halten Sie diese gedrückt.
- Ziehen Sie nun den Mauszeiger auf die andere Sammelgruppe, unter der die Anlagegruppe neu eingereiht wird.
- Wenn Sie die linke Maustaste auf der Sammelgruppe loslassen, wird die Anlagegruppe als letzte Gruppe eingeordnet.

- Anschließend markieren Sie die Anlagegruppe mit der rechten Maustaste. Innerhalb der übergeordneten Gruppe können Sie die Anlagegruppe über **Bearbeiten → Anlagegruppe nach oben verschieben** in die gewünschte Position einreihen.
- Die Befehle **Anlagegruppe nach oben verschieben** und **Anlagegruppe nach unten verschieben** stehen Ihnen auch im Kontextmenü für den Anlagebaum zur Verfügung.

Anlagebaum aktualisieren

Gesetzesänderungen können in den DATEV SKR zu neuen Bilanzpositionen, Anlage- und AfA-Konten führen. Mittels des Menüpunktes **Bearbeiten → Anlagebaum aktualisieren** ist die Übernahme dieser Änderungen in die Anlagebäume möglich.

Auf der Seite **Prüflauf** können Sie den Umfang des Prüflaufs bestimmen. Bei der Option **Alle Anlagegruppen prüfen** werden alle möglichen Korrekturen für alle Anlagegruppen aufgelistet. Bei der Auswahl von **Nur auf neue Anlagegruppen prüfen** werden dagegen die Änderungen für die installierte Version angezeigt.

Nach der Fertigstellung des Prüflaufs können Sie die Korrekturen mittels der Schritt-für-Schritt-Technologie auf den folgenden Assistentenseiten durchführen.

Anlagegüter erfassen

Das Erfassen von Anlagegütern erfolgt über einen Assistenten und gliedert sich in die folgenden Arbeitsschritte:

1. Stammdaten des Anlageguts erfassen
2. Anschaffungskosten und -datum eingeben
3. Angaben zur AfA machen (ggf. Sonder-AfA)
4. AfA-Plan bestätigen

Um ein Anlagegut zu erfassen, prüfen Sie zunächst, ob die gewünschte Anlagegruppe markiert ist; dann starten Sie den Assistenten über das Menü **Bearbeiten → Anlagegut neu**.

Stammdaten erfassen

1. Bei der Eingabe der Anlagestammdaten vergeben Sie eine eindeutige Inventarnummer sowie die Bezeichnung für das Anlagegut. Bei entsprechender Einstellung wird die Nummer von der Anlagenverwaltung automatisch vergeben.

2. Optional können Sie den Standort, die Kostenstelle, die Zusatzangaben zum Anlagegut und die Anzeige eines Bildes des Anlageguts in Form einer Bitmap-Datei erfassen.

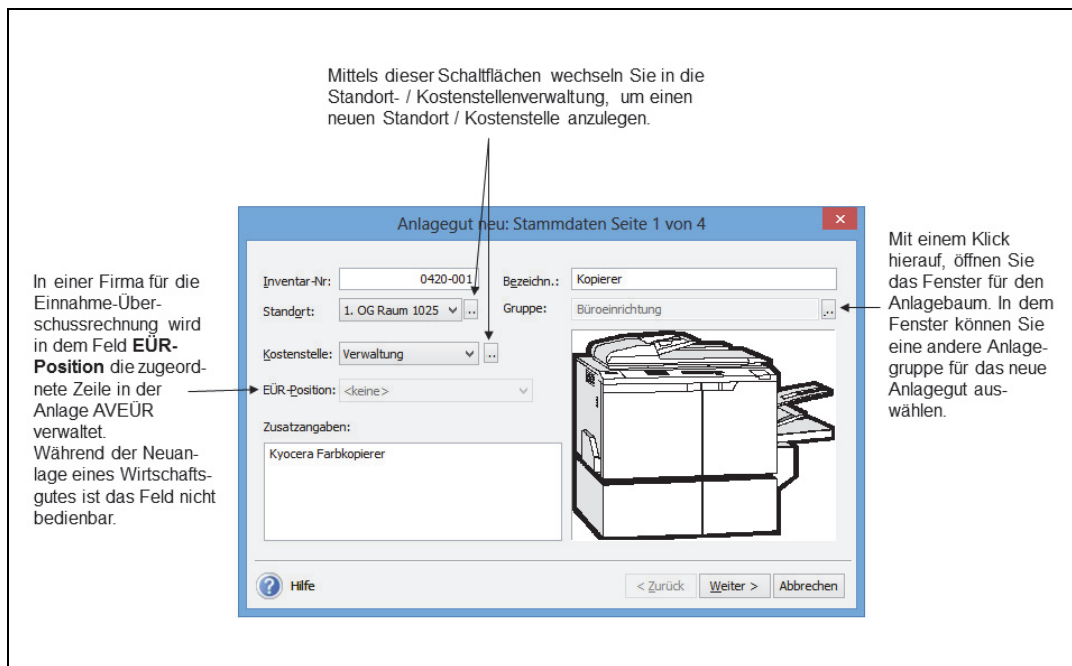

3. Klicken Sie auf **Weiter**. Über die Schaltflächen werden Sie Seite für Seite durch die Eingaben geführt. Wollen Sie Eingaben korrigieren, gelangen Sie über die Schaltfläche **Zurück** auf vorherige Seiten.

Weitere Informationen finden Sie im Abschnitt **Die Seite Stammdaten** auf Seite **62**.

1. Auf der folgenden Seite geben Sie die **Anschaffungs-/Herstellkosten (AHK)** und anschließend das **Anschaffungsdatum (AHK-Datum)** ein.
2. Danach legen Sie fest, ob es sich um ein **neues** oder um ein **bestehendes Wirtschaftsgut** handelt. Hier ist es sinnvoll, zuerst die bestehenden Anlagegüter zu erfassen.

**AHK und
AHK-Datum**

Für die Übernahme der bestehenden Anlagegüter markieren Sie den Eintrag **Bereits bestehendes Wirtschaftsgut**. Ein entsprechendes Beispiel finden Sie im Abschnitt .

Weitere Informationen finden Sie im Abschnitt **Die Seite Stammwerte** auf Seite **62**.

AfA-Angaben machen

Auf dieser Seite bestimmen Sie die Werte für die Berechnung der planmäßigen AfA. Diese ergeben sich aus dem ausgewählten Rechnungskreis und dem AHK-Datum der Inventarnummer. Sie können nur die Optionen hinterlegen, die für den Rechnungskreis und das AHK-Datum möglich sind. Deshalb gibt es für die Seite **AfA-Angaben** mehrere Gestaltungen.

Bis zum 31.12.2007 sind die degressive AfA und die GWG in beiden Rechnungskreisen möglich. Ab dem AHK-Datum 01.01.2008 ist die Funktionalität in den Rechnungskreisen unterschiedlich.

Bei einem AHK-Datum bis zum 31.12.2007 ist das Design für das Steuer- und für das Handelsrecht gleich.

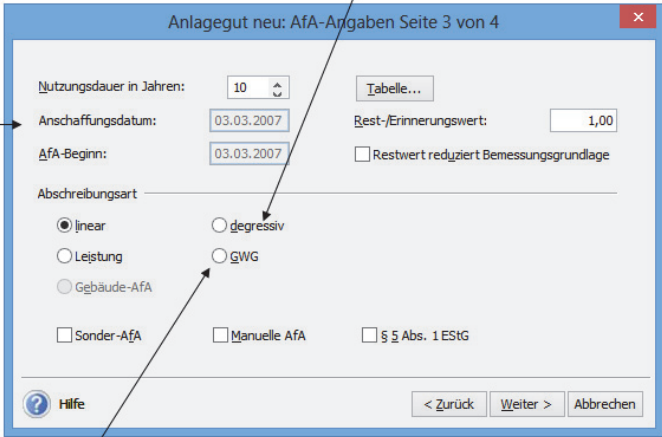

Beispielsweise wird ab dem AHK-Datum 01.01.2008 und bis zum Ende des Wirtschaftsjahres 2009 im steuerrechtlichen Rechnungskreis die Option **GWG** nicht angezeigt. Statt dessen gibt es den Sammelposten, die SAS 150 EUR und die NSNSB. Im handelsrechtlichen Rechnungskreis dagegen die SAS 1.000 EUR und den Sammelposten. Die NSNSB aber nicht.

Auf der Seite **AfA-Angaben** machen Sie dabei Angaben über

- die Nutzungsdauer,
- den Beginn der AfA,
- den Restwert und
- die AfA-Art.

Die für das Anlagegut mögliche AfA-Art ergibt sich aus der Eigenschaft der Anlagegruppe und dem ausgewählten Rechnungskreis. So lange wie das Wirtschaftsjahr nicht abgeschlossen ist, können Sie die AfA-Art ändern.

Benötigen Sie einen AfA-Plan, der von der Berechnung der Anlagenverwaltung abweicht, können Sie hier die **Manuelle AfA** aktivieren. Möchten Sie im steuerrechtlichen Rechnungskreis **Sonder-AfA** beanspruchen, markieren Sie auf diese Option. Das Kästchen **§ 5 Abs. 1 EStG** markieren Sie, wenn Sie die Abweichung der Steuerbilanz von der Handelsbilanz begründen müssen.

Weitere Informationen zur AfA finden Sie in den Abschnitten

- **Die AfA-Arten** auf Seite 25.
- **Die Seite AfA-Angaben** auf Seite 63.
- **Jahresabschluss** auf Seite 96.

Im Kopf des Fensters steht, aus wie vielen Seiten der Assistent besteht. Diese Anzahl kann sich unter Umständen während der Eingabe verringern. In unserem Beispiel verringert sich die Anzahl der Assistentenseiten von 6 auf 4, da keine Sonder-AfA beansprucht und keine Manuelle AfA benötigt wird.

Umfang des Assistenten

Auf der letzten Seite wird basierend auf Ihren vorherigen Angaben der Abschreibungsverlauf angezeigt.

AfA-Plan bestätigen

Jahr	N-AfA	kumuliert	Restwert	N-AfA	k	
2016	3.000,00	3.000,00	7.000,00	1.000,00	1.000,00	9
2017	2.100,00	5.100,00	4.900,00	1.000,00	2.000,00	8
2018	1.470,00	6.570,00	3.430,00	1.000,00	3.000,00	7
2019	1.029,00	7.599,00	2.401,00	1.000,00	4.000,00	6
2020	721,00	8.320,00	1.680,00	1.000,00	5.000,00	5
2021	504,00	8.824,00	1.176,00	1.000,00	6.000,00	4
2022	353,00	9.177,00	823,00	1.000,00	7.000,00	3
2023	275,00	9.452,00	548,00	1.000,00	8.000,00	2
2024	274,00	9.726,00	274,00	1.000,00	9.000,00	1

Klicken Sie auf die Schaltfläche **Speichern**, um Ihren Datensatz zu speichern und den Assistenten zu beenden.

Bearbeiten

Einige Werte, die Sie über einen Assistenten erfasst haben, können Sie später bearbeiten. In diesem Fall müssen Sie nicht noch einmal alle Seiten des Assistenten aufrufen, sondern können die Daten in einem **Dialogfenster** bearbeiten und ändern. Die Angaben, die bei Assistenten auf einer Seite erfasst wurden, erscheinen im Dialogfenster auf entsprechenden **Registerkarten**.

The screenshot shows a dialog box titled 'Anlage-Assistent: Anlagegut bearbeiten'. It has four tabs: 'Stammdaten', 'AFA-Angaben', 'Bewegungen', and 'AFA-Plan'. The 'AFA-Angaben' tab is selected. The fields are as follows:

- Nutzungsdauer in Jahren: 6 (spin box)
- Anschaffungsdatum: 03.03.2014 (date field)
- AFA-Beginn: 03.03.2014 (date field)
- Rest-/Erinnerungswert: 1,00 (text field)
- Abschreibungsart: linear (selected radio button), GWG, Leistung, SAS 150 €, NSNSB (other radio buttons)
- Checkboxes: Sonder-AfA, Manuelle AfA, § 5 Abs. 1 EStG

Buttons: 'Tabelle...' (top right), 'Hilfe' (bottom left), 'Speichern' and 'Abbrechen' (bottom right).



Einige Felder können Sie nachträglich **nicht mehr ändern**. Der Datensatz würde ansonsten inkonsistent. Im Anlage-Assistenten ist dies beispielsweise das Anschaffungsdatum. In der Beschreibung zu der jeweiligen Assistentenseite werden Sie auf solche Felder hingewiesen. Ebenso erscheinen während der Arbeit mit der Anlagenverwaltung Meldetexte, wenn Sie einen Wert nicht mehr ändern können.

Jahresabhängige Stammdaten

Jahres- abhängige Stammdaten

Die AfA-Art, die Nutzungsdauer, die Kostenstelle, der Standort und die EÜR-Position sind für jedes Anlagegut jahresabhängig.

Die Korrektur der AfA-Art und der Nutzungsdauer erfassen Sie auf der Seite **AFA-Angaben**. Ändert sich in einem Folgejahr die Kostenstelle oder der Standort, hinterlegen Sie die Änderung auf der Seite **Stammdaten**. Die Eingaben werden dann ab diesem Wirtschaftsjahr für das Anlagegut verwendet.

Wenn Sie eine Kostenstelle für ein Anlagegut auf der Seite **Stammdaten** hinterlegen, wird die Kostenstelle für das ganze Jahr verwendet.

Erfolgt der Wechsel der Kostenstelle oder des Standortes im Verlauf des Wirtschaftsjahres, verwenden Sie die Bewegung Umbuchung. Nach der Umbuchung wird die Normal-AfA für das Jahr anteilig auf die beiden Kostenstellen verteilt.

Die EÜR-Position kann sich jedes Jahr ändern und wird nur für das ausgewählte Wirtschaftsjahr gespeichert. Für die EÜR-Positionen gibt es einen Aktualisierungsservice.

Erfassen einer Geleisteten Anzahlung

Den Zugang eines Anlageguts mit dem AfA-Beginn im Folgejahr geben Sie in folgenden Schritten ein:

1. Im Jahr der Anschaffung buchen Sie das neue Wirtschaftsgut als **Geleistete Anzahlung** ein. Hierfür verwenden Sie eine Anlagegruppe mit der Eigenschaft **Anzahlung/Anlage im Bau**. Das Wirtschaftsgut wird im Anlagespiegel als geleistete Anzahlung ohne Normal-AfA ausgewiesen.
2. Beginnt im Folgejahr die AfA-Berechtigung, führen Sie zum Tag des AfA-Beginns eine **Umbuchung** in die Anlagegruppe mit AfA-Berechtigung durch.

Die AfA-Arten

Im Handelsrecht soll der Buchwert dem Zeitwert eines Wirtschaftsguts entsprechen. Deshalb sind für die degressiven AfA individuelle Abschreibungssätze möglich. Damit die Finanzverwaltung nicht jedes Wirtschaftsgut einzeln bewerten muss, werden im Steuerrecht die AHK mittels schematisierter Methoden auf die vorgegebene Nutzungsdauer verteilt. Der Buchwert eines Wirtschaftsguts kann von dem tatsächlichen Wert abweichen.

AfA im Handels- und im Steuerrecht

Mit der Eigenschaft der Anlagegruppe ist die Art des Wirtschaftsguts festgelegt, welches Sie in der Anlagegruppe verwalten können. Hieraus ergeben sich die AfA-Arten, die im Anlage-Assistenten auf der Seite **AfA-Angaben** als **Normal-AfA** möglich sind.

Die Verwaltung der AfA-Arten

Zusätzlich zur planmäßigen AfA ermöglicht der Gesetzgeber die Inanspruchnahme von Sonderabschreibungen. Die Option Sonder-AfA erscheint auf der Seite **AfA-Angaben** für die Wirtschaftsgüter, für die die Sonder-AfA möglich ist.

Die Abschreibungen kennen viele Ausnahmen. Deshalb gibt es die **Manuelle AfA**.

Die **außerplanmäßige AfA** ergibt sich aus:

- der Art des Wirtschaftsguts,
- der AfA-Art für die planmäßige AfA,
- und der Gewinnermittlungsart.

Im Anlage-Assistenten sind die außerplanmäßigen AfA auf der Seite **Bewegungen** hinterlegt.

Lineare AfA Bei der linearen Abschreibung werden die AHK in gleichen Jahresbeträgen auf die Nutzungsdauer verteilt.

Degressive AfA Bei dieser AfA-Art wird im ersten Jahr von den AHK und in den Folgejahren vom Restbuchwert ein feststehender Prozentsatz berechnet und abgeschrieben.

Im Steuerrecht wird die Höhe des maximalen Prozentsatzes vom Gesetzgeber festgelegt. . Deshalb können Sie den Prozentsatz der degressiven AfA nicht bearbeiten.

Bei der Übernahme bestehender Anlagegüter mit degressiver AfA ermittelt die Anlagenverwaltung den zulässigen Prozentsatz in Abhängigkeit vom AHK-Datum.

Im Handelsrecht wird wegen der umgekehrten Maßgeblichkeit bei einem AHK-Datum bis zum 31.12.2009 der degressive AfA-Satz für das Steuerrecht vorgeschlagen. Diesen Prozentsatz können Sie bearbeiten. Ist im Steuerrecht die degressive AfA nicht zulässig wird kein Prozentsatz vorgeschlagen. In diesem Fall müssen Sie den Prozentsatz für die degressive AfA selber hinterlegen. Wegen der Abschaffung der umgekehrten Maßgeblichkeit gilt das auch für den Zeitraum ab dem 01.01.2010. Weiterhin ist im Handelsrecht die degressive AfA für die immateriellen Wirtschaftsgüter möglich.

Leistungs-AfA Schwankt die Inanspruchnahme einer Anlage stark, können Sie die unterschiedliche Abnutzung der einzelnen Jahre mit der Leistungsabschreibung erfassen.

Sobald Sie die Leistungs-AfA aktiviert haben, erhalten Sie eine neue Seite für die Eingabe der Angaben. Hier geben Sie zunächst die **Gesamtleistung** sowie die **Leistungseinheit** an. Die Gesamtleistung ist anhand der betrieblichen oder branchenüblichen Erfahrung zu ermitteln. Am Ende eines Wirtschaftsjahres geben Sie die für dieses Jahr ermittelte Leistung an. Aus dem Verhältnis der Jahresleistung zur Gesamtleistung wird die AfA für das Wirtschaftsgut berechnet.

GWG Im Handels- und im Steuerrecht bestand bis zum 31.12.2007 bei den abnutzbaren und beweglichen Wirtschaftsgütern das **Wahlrecht** für den Sofortabzug der selbständig nutzbaren Anlagegüter mit AHK bis 410 EUR. In der Einkommensteuer-Richtlinien R 5.5 wurden die Trivialprogramme mit AHK bis 410 EUR den Geringwertigen Wirtschaftsgüter (GWG) gleichgestellt.



Ab dem AHK-Datum 01.01.2008 und bis zum Ende des Veranlagungszeitraum 2009 war im Steuerrecht der Sofortabzug bis 410 EUR nicht zulässig. Wird ab dem Veranlagungszeitraum 2010 das **jährliche Wahlrecht nach § 6 Abs. 2 EStG** in Anspruch genommen, ist der Sofortabzug bei AHK größer 150 und bis 410 Euro möglich.

Anlagenverwaltung erkennt anhand des AHK-Datums und des hinterlegten Wahlrechts, ob die AfA-Art GWG zulässig ist.

Mehrere GWG können Sie in einem **Sammel-GWG** zusammenfassen. Diese Option setzt die Grenze für den maximalen GWG-Betrag außer Kraft.

Ab dem 01.01.2008 und bis zum Ende des Wirtschaftsjahres 2009 mussten Sie im Steuerrecht die abnutzbaren und beweglichen Wirtschaftsgüter mit Anschaffungskosten bis 150 EUR im Jahr der Anschaffung den Sofortabzug durchführen. Vorausgesetzt der Zugang war selbständig nutzbar. Das Wahlrecht für die Normal-AfA war entfallen. Deshalb ist bei der Eingabe eines solchen Wirtschaftsguts auf der Seite **AfA-Angaben** die AfA-Art **SAS 150 EUR** markiert.

**Sofortabzug
150 EUR**

Für handelsrechtliche Zwecke ist der Sofortabzug bis 1.000 EUR zulässig. (Siehe Beck'scher Bilanzkommentar, 7. Aufl., § 253 Rz. 275, Stand: 2010) Deshalb gibt es ab dem AHK-Datum 01.01.2008 den Sofortabzug 1.000 EUR.

**Sofortabzug
1.000 EUR**

Das Wahlrecht für den Sofortabzug 1.000 EUR ist Wirtschaftsgut bezogen. Die steuerrechtlichen Regeln ab dem 01.01.2008 gelten nicht. Wie im Steuerrecht gilt die Regelung auch für Trivialprogramme mit AHK bis 1.000 EUR.

Mehrere Anlagegüter können Sie zusammen erfassen, indem Sie auf der Seite **AfA-Angaben** die Option **AHK-Grenze aufheben** markieren.

Die abnutzbaren und beweglichen Anlagegüter mit Netto-Anschaffungskosten größer 150 bis 1.000 EUR können Sie in einem jahrgangsbezogenen Sammelposten zu erfassen. Vorausgesetzt diese sind selbständig nutzbar. Für die Wirtschaftsgüter im Sammelposten wird die AfA in gleichen Raten auf die fünfjährige Nutzungsdauer verteilt. Trivialprogramme erfüllen diese Vorgaben.

Sammelposten

Die Bemessungsgrundlage für die Einstellung in den Sammelposten sind die tatsächlichen Anschaffungskosten zum Bilanzstichtag.

Ändert sich im Jahr des Zugangs infolge eines Zu- oder Abgangs die Bemessungsgrundlage, können Sie das Anlagegut mittels der Bewegung **Storno Sammelposten** in den Sammelposten einstellen oder herausnehmen.

Die Finanzverwaltung hat die Dokumentation für den Sammelposten vereinfacht. Die Zusammenfassung der Bestandteile eines jahrgangsbezogenen Sammelpostens in einer Inventarnummer, die Dokumentation des Zugangs sowie der Verbuchung der AfA auf einem eigenen Konto genügen.



Aus diesem Grund müssen Sie die Anlagegüter für den Sammelposten in einer Anlagegruppe erfassen, in der andere AfA-Arten nicht zulässig sind.

Jedes Anlagegut mit der AfA-Art Sammelposten benötigt eine **Sammel-Inventarnummer**. Ist das Anlagegut gespeichert, wird die Sammel-Inventarnummer den weiteren Bestandteilen des jahrgangsspezifischen Sammelpostens zugewiesen und ist nicht mehr änderbar.



Ab dem Wirtschaftsjahr 2010 müssen Sie im steuerrechtlichen Rechnungskreis das Wahlrecht GWG oder Sammelposten hinterlegen. Möchten Sie sich bei dem ersten Aufruf eines Wirtschaftsjahres nicht auf ein Wahlrecht festlegen, gibt es den Modus **Entscheidung verschieben** mit der AfA-Art **Verschoben**.

Verschoben

Die GWG-Regelung und Sammelposten führen bei ein und demselben Anlagegut zu unterschiedlichen AfA-Arten, Nutzungsdauern und AfA-Plänen. Wegen der unterschiedlichen Auswirkungen gibt es für die AfA-Art **Verschoben** keine Nutzungsdauer, keinen AfA-Plan und keinen Erinnerungswert.

Mittels der Option **Sammel-GWG** und **AHK-Grenze aufheben** können Sie mehrere GWG oder Sammelposten als eine Inventarnummer erfassen. Für die AfA-Art **Verschoben** können Sie das abbilden, indem Sie **AHK-Grenze aufheben** markieren.

NSNSB

Für die Steuerbilanz müssen Sie bei den abnutzbaren und beweglichen Wirtschaftsgütern ab dem AHK-Datum 01.01.2008 die **nicht selbständig nutzbaren** aber **selbständig bewertbaren Anlagegüter (NSNSB)** zwingend nach § 6 Abs. 1 Nr. 1 EStG bewerten und abschreiben. Ab dem Veranlagungszeitraum 2010 gilt diese Vorgabe für das jährliche Wahlrecht für den Sammelposten fort.

Bei AHK bis 1.000 EUR ist bei der Eingabe eines Anlageguts die Voreinstellung für die AfA-Art **SAS 150 EUR** oder **Sammelposten** oder **GWG**. Ist ein Anlagegut ein NSNSB, müssen Sie auf der Seite **AfA-Angaben** die AfA-Art selber in **NSNSB** ändern.

KTS In der Steuerbilanz gelten ab dem Anschaffungsdatum 01.01.2008 für die **Trivialprogramme** die Vorgaben des Sofortabzugs oder des Sammelpostens. Für **alle anderen immateriellen Wirtschaftsgüter** gilt § 6 Abs. 2 und § 6 Abs. 2a EStG nicht. Hier erfolgt die Abschreibung nach § 6 Abs. 1 Nr. 1 EStG.

Wegen dieser Vorgabe gibt es aus programmtechnischen Gründen ab dem AHK-Datum 01.01.2008 die AfA-Art **Keine Trivial-Software (KTS)**. Die AfA-Art **KTS** entspricht der linearen AfA und wird den immateriellen Anlagegütern zugewiesen, die keine Trivialprogramme sind. Das sind beispielsweise Lizenzen und Konzessionen mit AHK bis 1.000 EUR. Die AfA-Art **KTS** ist in den Anlagegruppen möglich, in denen keine **SAS 150 EUR** und den **Sammelposten** verwaltet werden.

Gebäude-AfA

In einer **abnutzbaren** Anlagegruppe gibt es nur die degressive oder lineare Gebäude-AfA als Abschreibungsart. Über eine Auswahlliste können Sie zwischen den unter **Verwaltung → Gebäude-AfA** hinterlegten Gebäude-AfA wählen. Die aktuellen Gebäudeabschreibungen sind hinterlegt und stehen im Auswahlfenster zur Verfügung. Weitere Gebäude-AfA können Sie jederzeit ergänzen.

Sonder-AfA

Der Gesetzgeber hat im Steuerrecht mehrere Sonderabschreibungen zugelassen. Aktuell ist derzeit die Sonderabschreibung nach § 7g Abs. 5-6 EStG. Weitere Sonderabschreibungen können Sie unter **Verwaltung → Sonder-AfA** anlegen.

Die Sonder-AfA wird zusätzlich zur Normal-AfA berechnet. Nach Ablauf des Begünstigungszeitraums wird der AfA-Plan gemäß § 7a Abs. 9 EStG neu berechnet.

Manuelle AfA

Berechnungen, welche die Anlagenverwaltung rechnerisch nicht kann, können Sie mit der Manuellen AfA erfassen. Dafür müssen Sie unter **Bearbeiten → Firmenangaben → Anlagenverwaltung → Einstellung** die Option für die Manuelle AfA einschalten.

Überhöhte / Unterlassene AfA

Im Steuerrecht besteht nach § 7 Abs. 1 und 4 EStG der Zwang zu Abschreibung, selbst wenn das Wirtschaftsgut vorübergehend nicht benutzt wird. Unzulässige Bewertungen führen zu überhöhter oder unterlassener AfA. Diese ist zu korrigieren. Weitere Informationen finden Sie in der Hilfe.

Zugang, Nachaktivierung und Zuschreibung

Die Erfassung der Geschäftsfälle des Anlagevermögens ist gesetzlich geregelt. In diesen Vorgaben spielen die technischen Möglichkeiten einer Software zur Verwaltung des Anlagevermögens keine Rolle. Aus den technischen Gegebenheiten des Programmes folgt die tatsächliche Funktionalität für die Verwaltung des Anlagevermögens. Diese Funktionalität wirkt sich wiederum auf den sprachlichen Gebrauch der steuerrechtlichen Vorgaben aus. In den verschiedenen Produkten zur Anlagenverwaltung werden für den gleichen steuerrechtlichen Geschäftsfall unterschiedliche Begriffe verwendet. In der Anlagenverwaltung haben die folgenden Geschäftsfälle diese Bezeichnung.

Anlagegut neu

Ein neues oder bestehendes Wirtschaftsgut des Anlagevermögens ist in der Anlagenverwaltung noch nicht erfasst. Über den Befehl **Bearbeiten** → **Anlagegut neu** werden diese Anlagegüter übernommen. In Abhängigkeit vom AHK-Datum und der AfA-Art erkennt die Anlagenverwaltung, ob die AfA im Jahr des Zugangs zeitanteilig oder für das ganze Jahr berechnet wird und ob ein Wahlrecht hinsichtlich des AfA-Beginns besteht.

Teilzugang / Nachträgliche AHK

Ein Anlagegut ist in der Anlagenverwaltung erfasst. Für dieses Anlagegut sind weitere AHK entstanden, weil bspw. eine Modernisierung stattfand. Diese AHK erfassen Sie im Anlageassistenten auf der Seite **Bewegung** als **Teilzugang/Nachträgl. AHK**. Bei dieser Bewegung entsprechen die AHK dem Buchwert. Die AHK und der Buchwert werden rückwirkend zum Beginn des Jahres erhöht.

Nachaktivierung EB oder SB

In einem früheren Wirtschaftsjahr wurden die AHK für ein Anlagegut nur teilweise erfasst oder als Aufwand verbucht. Während der Betriebsprüfung werden diese AHK mit der Bewegung **Nachaktivierung EB** oder **Nachaktivierung SB** erfasst. Die Korrektur kann als Zugang oder als Zuschreibung erfolgen. Der Buchwert der Nachaktivierung kann von den AHK der Nachaktivie-

rung abweichen. Die Details der Nachaktivierung (welches Wirtschaftsjahr, Eröffnungs- oder Schlussbilanz, den Betrag für die AHK und den Buchwert) müssen Sie bei Ihrem Steuerberater oder dem Betriebsprüfer erfragen. Die Korrektur erfolgt immer zum ersten oder zum letzten Tag des Wirtschaftsjahres.

Zuschreibung

Die Bewegung **Zuschreibung** verwenden Sie in der Anlagenverwaltung für das Rückgängigmachen einer AfA, Teilwert-AfA, wenn die Ursache der außerordentlichen AfA in einem Folgejahr dauerhaft entfallen ist. Mit dieser Bewegung korrigieren Sie den Buchwert zum Beginn des Jahres. Die Korrektur der AHK und somit die Nachaktivierung als Zuschreibung ist nicht möglich.

Der Datenabgleich zwischen den Rechnungskreisen

Sie können die Daten in einem Rechnungskreis erfassen und über **Extras** → **Datenabgleich Rechnungskreise** in den anderen Rechnungskreis übernehmen. Werden in einem Zeitraum die neu erfassten Anlagegüter und Bewegungsdaten in beiden Rechnungskreisen gleich bewertet, können Sie **alle Daten übernehmen**. Werden einzelne Wirtschaftsgüter unterschiedlich bewertet, können Sie diese herausfiltern und einzeln übernehmen.

Bei der **Übernahme eines einzelnen Anlageguts** übergibt die Anlagenverwaltung die allgemeinen Stammdaten wie die Inventarbezeichnung, Inventarnummer oder die Kostenstelle in den anderen Rechnungskreis. Die rechnungskreispezifischen Werte wie die AHK, die Nutzungsdauer oder die AfA-Art müssen Sie selber hinterlegen.

Das Wahlrecht zwischen dem Sofortabzug, dem Sammelposten und der Normalabschreibung ist im Steuerrecht wirtschaftsjahr- und im Handelsrecht wirtschaftsgutbezogen. Im Steuerrecht kann ein Anlagegut im Sammelposten sein, im Handelsrecht wird dagegen der Sofortabzug 1.000 EUR durchgeführt.

Bei der Übernahme eines einzelnen Anlageguts können Sie die Anlagegruppe wechseln und die Inventarnummer einer anderen Anlagegruppe zuordnen.

Tritt während des Datenabgleichs ein Problem auf, können Sie das Menü **Extras** → **Datenabgleich Rechnungskreise** → **Abgleich rücksetzen** aufrufen. Dabei werden die Anlagegüter und Bewegungen mit Belegdatum in dem Zeitraum gelöscht. Danach ist der Zeitraum wieder freigeben. Der erneute Datenabgleich ist möglich.

Die Anlagegüter in den Rechnungskreisen verwalten

In den beiden Rechnungskreisen können Sie eine Inventarnummer mit unterschiedlichen AHK, AfA-Arten, Nutzungsdauern und Bewegungen verwalten. Diese Eingaben sind rechnungskreisspezifisch. Ein Anlagegut können Sie nur für das Steuer- oder nur für das Handelsrecht löschen oder für beide Rechnungskreise. Die Neuberechnung erstreckt sich auf den aktuellen Rechnungskreis oder auf den gesamten Datenbestand.

Maßgeblichkeit der Handels- für die Steuerbilanz

In § 5 Abs. 1 EStG ist die Maßgeblichkeit der Handels- für die Steuerbilanz vorgeschrieben. Infolge steuerrechtlicher Wahlrechte wird dieser Grundsatz durchbrochen. Bis zum Ende des Wirtschaftsjahrs 2009 hatte die Inanspruchnahme eines steuerlichen Wahlrechts die Übernahme dieses Wahlrechts in die Handelsbilanz zur Folge. Mit dem BilMoG wurde die umgekehrte Maßgeblichkeit abgeschafft.

Diese Vorgaben führen zu komplexen Abhängigkeiten zwischen Handels- und Steuerbilanz. Diese gehören nicht zum Leistungsfang der Anlagenverwaltung. Für unterschiedlich bewertete Anlagegüter ist es sinnvoll, den Datenabgleich einzelnes Anlagegut durchzuführen.

Anlagegüter auswerten und Berichte drucken

Übersicht

Das Drucken gehört zu den üblichen Arbeiten. Anlagenverwaltung unterscheidet dabei drei Arbeitsbereiche:

1. Im Zuge der Einrichtung Ihrer Firma möchten Sie sich die **Stammdaten** ausdrucken. In **Datei → Drucken** ist dies möglich. Die Stammdaten gelten für alle Rechnungskreise.
2. Formulare wie den Anlagespiegel brutto, die Anlagekartei oder die Zugangs-, Abgangs- und GWG-Liste. Diese führen Sie in dem Menü **Berichte** durch. Die Berichte werden immer für den ausgewählten Rechnungskreis erzeugt.
3. Der Aufruf für den Druck oder Export der Bildschirmansicht Anlageliste ist in der **Aktionsleiste** und im Kontextmenü **Anlageliste** für den ausgewählten Rechnungskreis hinterlegt.



Einstellungen

In dem Dialogfenster **Einstellungen** werden die Gewinnermittlungsart und der ausgewählten Rechnungskreis berücksichtigt.

- Für die Einnahme-Überschussrechnung wird im Druckdialog Anlagespiegel die Formulardatei **Abweichung Steuerbilanz** nicht angezeigt. Für den Betriebsvermögensvergleich fehlt die **Anlage AV EUR**.
- In dem Rechnungskreis Steuerrecht gibt es im Druckdialog GWG die Formulardatei SAS 150 EUR. Im Rechnungskreis Handelsrecht ist es anders. Dort ist der Bericht SAS 1.000 EUR möglich; der Bericht SAS 150 EUR aber nicht.

Die Abbildung zeigt den Aufbau im Menüpunkt **Berichte** → **Anlagespiegel** für die Gewinnermittlungsart Betriebsvermögensvergleich.

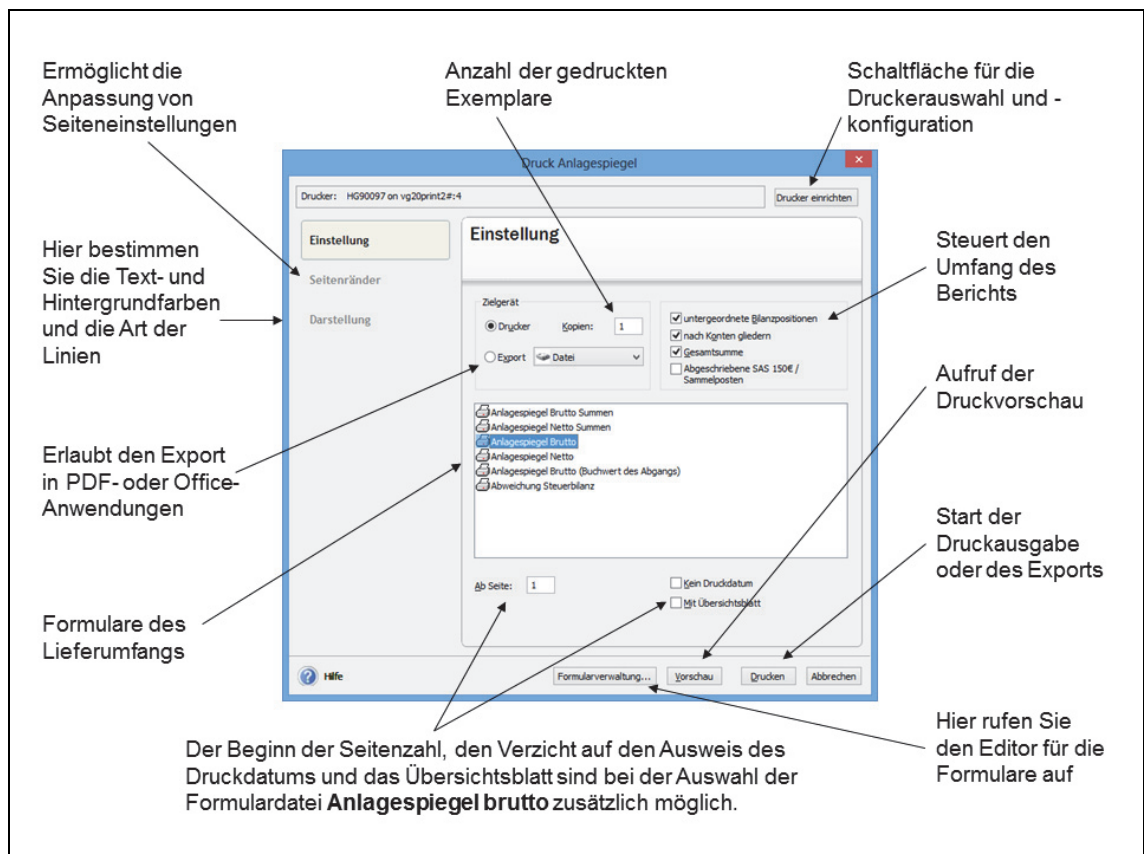

Gleiches

Ähnlich ist der Aufbau der Seite **Einstellungen** in den Berichten AfA-Vorschau und Liste der Umbuchungen. Auch hier können Sie einen Drucker einrichten, ein bestimmtes Formular auswählen und bearbeiten. Ebenfalls gleich sind in allen Berichten die Inhalte, die Sie auf den Registerkarten **Seitenränder** und **Darstellung** vorfinden.

Gut zu erkennen ist der Unterschied bei der Zugangsliste auf der Registerkarte **Einstellung**. In der Zugangsliste fehlt die Gruppierung nach den Bilanzpositionen, den Konten und der Gesamtsumme. Stattdessen können Sie verschiedene Zeiträume auswerten.

Unterschiede

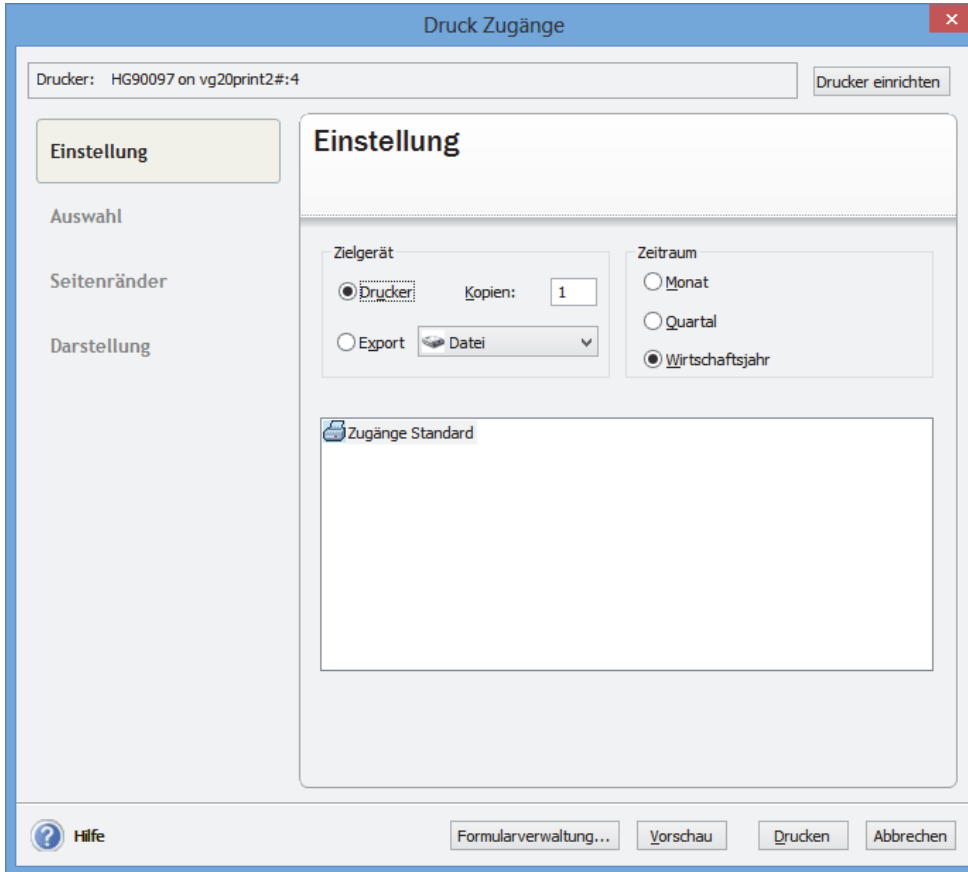

Das bedeutet: Neben den Standard-Elementen eines Druck-Dialogs gibt es **individuelle Bereiche**, die von der Eigenschaft der Auswertung abhängen.

Formularverwaltung

Das Dialogfenster **Formularverwaltung** ist in allen Berichten gleich.

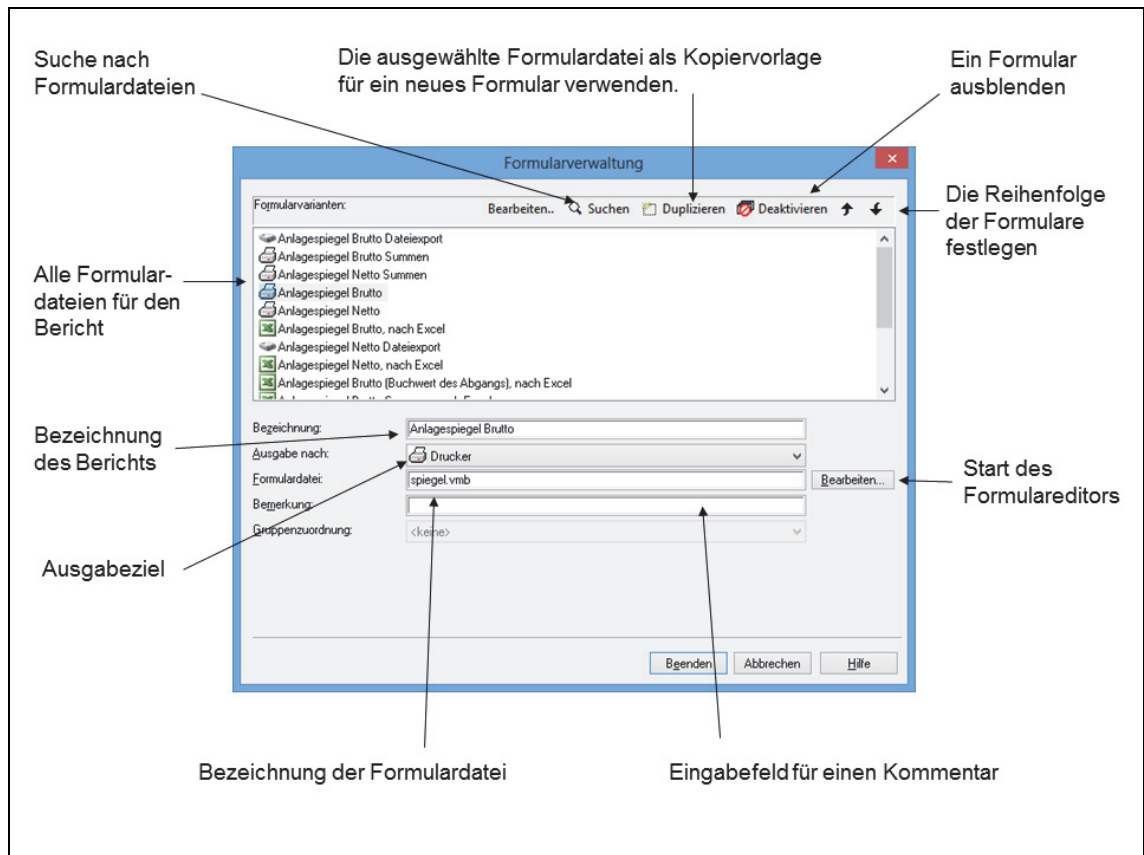

Unter der Schaltfläche **Bearbeiten** wird Ihnen das ausgewählte Formular angezeigt. Ausführliche Informationen über die Formularbearbeitung finden Sie in der Hilfe des Formulareditors.

Die Formulardateien werden im ***.lsf-Format** ausgeliefert. Bearbeiten Sie eine dieser Dateien, wird diese im ***.usf-Format** gespeichert.

Ist die Änderung einer vorhandenen Formulardatei nicht gelungen, können Sie mit der Schaltfläche **Formulardatei wiederherstellen** die Änderung rückgängig machen.

Auswahl

Die Seite **Auswahl** steht Ihnen für den Druck der Anlagekartei, des Anlageverzeichnisses, der Zugangs- und Abgangsliste sowie der GWG-Liste und des Berichts für die NSNSB zur Verfügung.

Auf dieser Seite legen Sie fest, ob der Druck für eine bestimmte Anlagegruppe, ein Konto, einen Standort oder eine Kostenstelle erfolgt. Dieses Auswahlkriterium können Sie nach den Kontonummern, den Kostenstellen, den Standorten gruppieren. Die Gruppierungen können Sie sortieren. Nach jeder Gruppe

können Sie weiterhin einen Seitenumbruch durchführen und den Bericht mit der Gesamtsumme ausgeben.

Sollen der Sammelposten und die Anlagegüter mit der AfA-Art SAS 150 EUR Bestandteil des Berichts sein, markieren Sie die Option **SAS 150 EUR / Sammelposten**.

Seitenränder

Einige Druckertreiber schneiden die Seitenränder ab. Dieses Problem lösen Sie, indem Sie unter der Registerkarte **Seitenränder** den Wert für den abgeschnittenen Seitenrand schrittweise um 0,1 cm hoch setzen, bis der Bericht vollständig erscheint.



Darstellung

Die Seite Darstellung steht nur für das **Zielgerät Drucker** zur Verfügung. Auf dieser Seite bestimmen Sie das Erscheinungsbild der Tabelle. Sie können Text- und Hintergrundfarben festlegen sowie Linien und Schraffuren mit ausdrucken.

Vereinfachte Dokumentationspflicht für den Sammelposten

Ab dem Jahr 2008 wurden im Steuerrecht für die abnutzbaren und beweglichen Wirtschaftsgüter mit einem AHK-Datum ab dem 01.01.2008 und AHK bis 1.000 EUR und bis zum Ende des Wirtschaftsjahres 2009 die Dokumentationspflichten vereinfacht.



Bei AHK bis 150 EUR war der Sofortabzug zwingend. Der Ausweis im Anlagespiegel brutto entfiel. Anlagegüter mit AHK größer 150 und bis 1.000 EUR werden im Sammelposten zu einer fiktiven Inventarnummer zusammengefasst, die im Anlagespiegel brutto als Rechengröße ausgewiesen wurde. Für die anderen Berichte bestand keine Dokumentationspflicht. Ab dem Veranlagungszeitraum 2010 ist der Sofortabzug bis 150 EUR nicht mehr zwingend. Die Bestimmungen für Sammelposten gelten fort. In dem Wahlrecht GWG nach § 6 Abs. 2 EStG sind die GWG mit AHK größer 150 bis 410 EUR in einem besonderen Verzeichnis zu führen.

Anlagespiegel E-Bilanz und EHUG

Wenn Sie den Anlagespiegel für die E-Bilanz und für EHUG mit der Anlagenverwaltung erstellen wollen, müssen Sie in dem Firmenassistenten die Option **XBRL-Positionen zuordnen** speichern. Danach startet der Assistent **XBRL-Positionen zuordnen**, mittels dessen Sie für die Sammel- und Anlagegruppen die XBRL-Positionen ermitteln und zuordnen. Ist das erfolgt, sind für die

**Voraussichtlich
ab Januar 2016**

Sammel- und Anlagegruppen die Auswertungseigenschaften für den Anlagespiegel E-Bilanz und EHUG bekannt.

Im Anschluss ist der Aufruf der Assistenten **Berichte** → **Elektronische Zentrale** → **E-Bilanz** und [] → **Elektronische Zentrale** → **E-Bilanz** möglich. Mit diesen beiden Assistenten können Sie den Anlagespiegel im XBRL-Format erstellen und in eine Datei exportieren. Diese Datei können Sie in das Programm für die E-Bilanz oder für EHUG importieren, wenn diese über eine Schnittstelle für den Import des Anlagespiegels E-Bilanz und EHUG im XBRL-Format verfügen.

Anlage AVEÜR

Bei der Einnahme-Überschussrechnung können Sie im Firmenassistenten bestimmen, ob die Zuordnungen für die Anlage AVEÜR erstellt werden. Wenn Sie diese Option einschalten, ermittelt die Anlagenverwaltung für das ausgewählte Wirtschaftsjahr, in welcher Zeile der Anlage AVEÜR das Wirtschaftsgut ausgewertet wird. Aus diesen Zuordnungen werden die Werte für das Anlagevermögen in der Anlage AVEÜR und Anlage EÜR berechnet. Diese Werte können Sie in den Lexware buchhalter pro importieren.

Aktualisierung Das BMF veröffentlicht die Formulare für die Anlage EÜR im Verlauf eines Veranlagungszeitraums. Nachdem das BMF die Formulare für die Anlage EÜR veröffentlicht hat, wird für die nächste Jahresversion eine Aktualisierung bereitgestellt.

Weitere Informationen finden Sie in den Abschnitten

- **Bearbeiten:Anlagegut neu** auf Seite **61**.
- **Berichte: Anlage AVEÜR** auf Seite **79**.
- **Extras: EÜR-Positionen aktualisieren** auf Seite **96**.

Anlagegüter, Buchungsdaten und Berichte exportieren

Anlagenverwaltung kennt verschiedene Möglichkeiten und Szenarien, Ihre Daten zu exportieren. Arbeiten Sie mit beiden Rechnungskreisen können Sie für einen Rechnungskreis die Buchungsliste exportieren oder übertragen und für den anderen Rechnungskreis den Bericht Buchungsliste ausdrucken.

Lexware buchhalter pro

1. Ist Lexware buchhalter pro auf dem gleichen Rechner installiert, übergeben Sie über **Extras** → **Buchungsliste übertragen** die Buchungsdaten direkt in den Buchungstapel des Lexware buchhalter pro.

Textdatei

2. Sie möchten die Anlagegüter oder die Buchungsdaten in eine andere Anwendung übergeben. In diesem Fall bietet sich der Export an. Die Export-

datei ist eine Textdatei. Diesen Export führen Sie über **Datei → Export → als Text ...** durch.

3. Für die Übergabe der Buchungsdaten an Ihren Steuerberater ist der **DATEV-Export** zweckmäßig. Meist arbeiten Steuerberater mit DATEV-Programmen. Der Steuerberater kann die Exportdatei bei sich einlesen und bearbeiten. **Steuerberater**
4. Im Zuge einer Betriebsprüfung kann die Finanzverwaltung verlangen, dass Sie die steuerrelevanten Daten auf einem maschinell verwertbaren Datenträger zur Verfügung stellen. Diese Anforderung erfüllen Sie über **Datei → Export → Daten Betriebsprüfung**. **Betriebsprüfung**
5. Alle Berichte können Sie in andere Datenformate überführen. In den Druckdialogen gibt es hierfür auf der Seite **Einstellungen** das Zielgerät **Export**. **PDF, Excel und TXT-Format**

Klicken Sie auf die Option **Export** und wählen eines der angegebenen Formate aus.

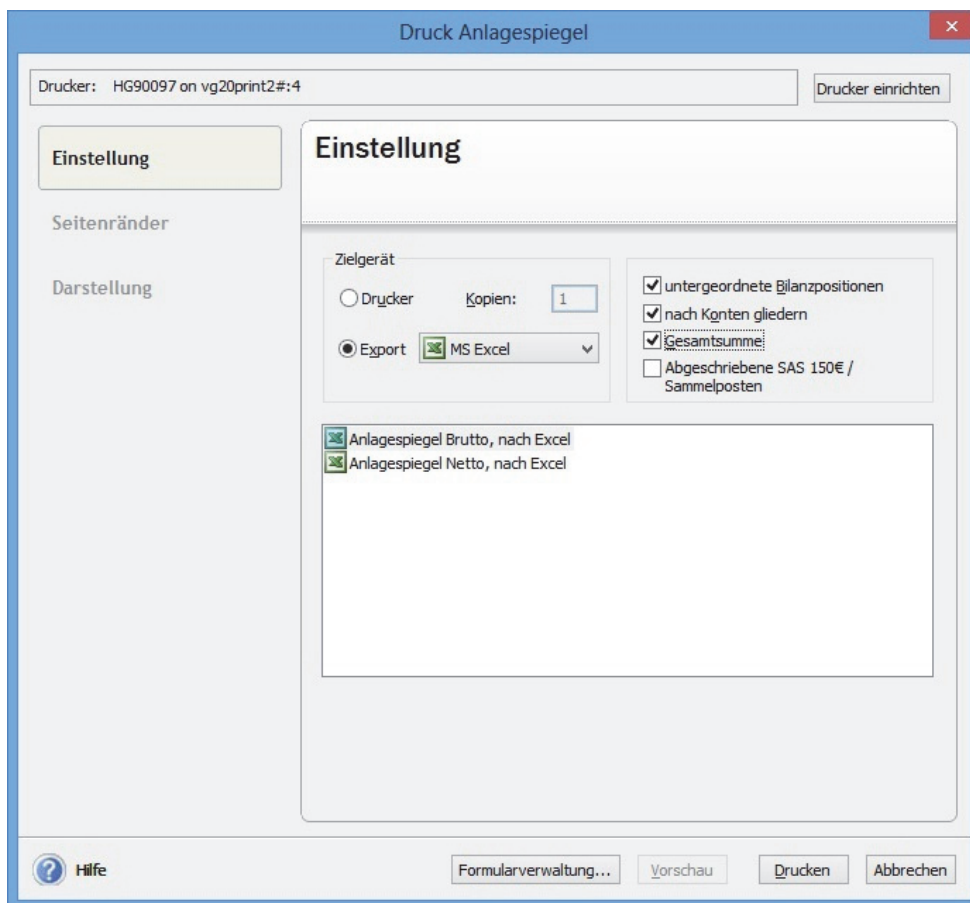

Für den Druck nach Excel wählen Sie die entsprechende Option und klicken auf die Schaltfläche **Drucken**. Anschließend wird **Excel** geöffnet

Exportieren Sie den Bericht im TXT- oder im PDF-Format, müssen Sie den Dateinamen und den Speicherort festlegen.

Berechnung der monatlichen AfA

Der Betrag der monatlichen AfA ergibt sich aus der Jahres-AfA geteilt durch zwölf. Die unterjährigen Zugänge und Bewegungen können eine ungleiche Verteilung der Jahres-AfA ergeben.

Sie haben beispielsweise die Buchungen für die Monate Januar und Februar exportiert. Dabei erhielten die exportierten Werte eine Kennung in der Datenbank. Im März erwerben Sie ein neues Wirtschaftsgut. In die beiden ersten Monate werden die monatlichen AfA-Werte nicht aufgenommen, da diese Monate bereits exportiert wurden und das Anlagegut nicht zum Betriebsvermögen gehörte. Deshalb wird die Jahres-AfA auf in die noch nicht übertragenen Monate verteilt. Beträgt die Jahres-AfA 1.000 EUR, werden für die zehn Monate März bis Dezember jeweils 100 EUR monatliche AfA berechnet.

Das Gleiche gilt für die Bewegungen, welche die Bemessungsgrundlage rückwirkend zum Beginn des Wirtschaftsjahres erhöhen oder vermindern. Dies sind die Bewegungen Zugang/Teilzugang, Nachträgliche AHK/Nachaktivierung, AHK-Minderung, Zuschuss und Zuschreibung. Die im Wirtschaftsjahr noch nicht exportierte AfA wird in gleichen Raten über die noch nicht exportierten Monate verteilt.

Wurde infolge einer unterjährigen Bewegung wie eines Teilabgangs, eines Vollabgangs, einer Umbuchung, einer AHK-Minderung oder eines Zuschusses in den Vormonaten zu viel AfA exportiert, wird in den Folgemonaten für dieses Wirtschaftsgut keine AfA mehr exportiert. Ist die zu viel exportierte AfA zum Jahresende nicht ausgeglichen, erzeugt die Anlagenverwaltung die Korrekturbuchung. Diese wird im Buchungsprotokoll aufgeführt.

Aufgrund dieser Besonderheit sollte der Export der monatlichen AfA-Werte zeitnah und chronologisch erfolgen.

Ausführliche Informationen zur Berechnung der monatlichen AfA im Jahr des Zugangs, im letzten Jahr des AfA-Plans und zur 13./14. Buchungsperiode finden Sie in der Hilfe.

Protokolle

Nach dem Export der Buchungsliste können Sie das Buchungsprotokoll ausdrucken.

In der Regel erfolgt nur der Druck des **Buchungsprotokolls**. Das ist die Positivliste der exportierten Buchungen. Anhand der Buchungsprotokolle ersehen Sie, welche Buchungen/Zeiträume Sie bereits exportiert haben. Gibt es Differenzen zwischen der Anlagenverwaltung und der Finanzbuchhaltung, können Sie das Buchungsprotokoll für den Abgleich heranziehen.

Stimmen die Anlage-, AfA- und Zuschreibungskonten in der Anlagenverwaltung und im Lexware buchhalter nicht überein, wird ein Fehlerprotokoll erzeugt.

Die Inventur des Anlagevermögens

In dem Menüpunkt **Berichte** → **Anlagen scan** können Sie Inventaretiketten drucken, die Inventurdaten nach Lexware anlagen scan exportieren und die Inventurergebnisse aus Lexware anlagen scan importieren, um den Ist-Bestand im Unternehmen zu ermitteln.

Dabei können Sie mehrere Inventurdateien erzeugen, damit mehrere Personen gleichzeitig die Inventur durchführen können. Die Inventurergebnisse der Sachbearbeiter können Sie für jedes Wirtschaftsjahr zu einem Gesamtbestand zusammenfassen, auswerten und nachbearbeiten.

Ausführliche Informationen finden Sie in dem Hilfe-Kapitel **Berichte** → **Anlagen scan** sowie im Handbuch **Lexware anlagen scan**. Letzteres finden Sie auf der Programm-DVD im Ordner **Handbücher**.

Daten sichern

Nichts ist so wertvoll wie Ihre Arbeit. Um die Daten zu schützen und zu sichern, sollten Sie in regelmäßigen Abständen eine Datensicherung vornehmen.

Um eine Datensicherung vorzunehmen, gehen Sie folgendermaßen vor:

1. Wählen Sie den Befehl **Datei** → **Datensicherung** → **Sicherung**.

Es öffnet sich ein Assistent, der Sie durch die weiteren Schritte führt.

Dabei haben Sie die Möglichkeit, Ihren gesamten Datenbestand oder einzelne Firmen zu sichern.

2. Folgen Sie den Anweisungen des Assistenten und starten Sie die Datensicherung.

Der erfasste Datenbestand wird konserviert.

Über den Befehl **Datei** → **Datensicherung** → **Rücksicherung** wird der Zustand wiederhergestellt, der zum Zeitpunkt der Sicherung bestand.

Hinweise zur Bedienung

In diesem Abschnitt finden Sie die Beschreibung von Eingabe- und Bedienungskonventionen. Probieren Sie die Tastenkombinationen in aller Ruhe aus. Sie werden sehen, wie schnell die Erfassung von der Hand geht.

Eingabe von Kontonummern

In allen Eingabemasken, die ein oder mehrere Felder zur Eingabe einer Kontonummer enthalten, besteht die Möglichkeit, direkt mit der Maus in den Kontenplan zu wechseln. Dort können Sie das gesuchte Konto markieren und mit

einem **Doppelklick** oder mit **Return** in das Eingabefeld für die Kontonummer übernehmen.

Return-Taste

Zur Unterstützung einer schnellen Zahlen- und Texteingabe wurde die Return-Taste dahingehend modifiziert, dass sie in den jeweiligen Dialogfeldern eine schnelle Dateneingabe ermöglicht. So können Sie in Dialogfenstern mit **Return** von einem Eingabefeld zum nächsten springen.

Tab-Taste

Zur Unterstützung einer schnellen Zahlen- und Texteingabe wurde die Tabulator-Taste dahingehend modifiziert, dass sie in den jeweiligen Dialogfeldern eine schnelle Dateneingabe ermöglicht. So können Sie beispielsweise in Dialogfenstern mit **Tab** von einem Eingabefeld zum nächsten springen.

Strg + Return-Tastenkombination

In allen mehrzeiligen Eingabefeldern erzeugen Sie durch die Tastatureingabe **Strg + Return** einen Zeilenumbruch.

Speichern

Grundsätzlich werden alle Eingaben erst dann in der Datenbank gespeichert, wenn Sie **Speichern** bestätigt haben. Legen Sie ein neues Anlagegut an, werden die notwendigen Angaben wie Inventarnummer oder Bezeichnung abgefragt. Die Daten des Anlageguts werden in die Datenbank geschrieben, sobald Sie die Eingabemasken über die Schaltfläche **Speichern** verlassen.

Die Hilfe



Die Anlagenverwaltung verfügt über eine umfangreiche, kontextbezogene Hilfefunktion. In fast jedem Dialogfeld existiert die Schaltfläche **Hilfe**. Wenn Sie die Schaltfläche mit der Maus anklicken oder die **F1-Taste** betätigen, öffnet sich das Hilfefenster. Des Weiteren erhalten Sie unter ? → **Hilfethemen** die Liste der verfügbaren Hilfethemen sowie einen Index.

Updateinstallation

Die Auswirkung neuer Berechnungen

Änderungen in der Steuergesetzgebung können Berechnungen zur Folge haben, die nicht zum Leistungsumfang der installierten Version gehören. Weiterhin kann der Gesetzgeber Änderungen rückwirkend beschließen. In Abhängigkeit vom Stand der Buchhaltungsarbeiten können Bilanzkorrekturen im aktuellen oder im ersten nicht abgeschlossenen Wirtschaftsjahr nötig sein. Anlagenverwaltung führt deshalb die Neuberechnung der nicht abgeschlossenen Buchungsjahre durch.

Wurde für ein Wirtschaftsjahr ein rechtskräftiger Steuerbescheid erlassen, ist die Korrektur nicht zulässig. Damit die Neuberechnung diese Datenbestände nicht ändert, müssen Sie vor dem Update diese Wirtschaftsjahre über **Extras** → **Jahresabschluss** abschließen.

Beachten Sie die **Hilfe**. Dort ist vermerkt, ob und wie sich neue Programmfunktionen auf den bestehenden Datenbestand auswirken.

Nach der Installation sollten Sie beim ersten Programmstart des Updates die angebotene Datensicherung durchführen, damit Sie jederzeit auf den alten Datenbestand zugreifen können.

Letzte Informationen

Vor dem Start des Setups können Sie sich in den **Installationshinweisen** informieren.

In der Hilfe erhalten Sie Informationen zu den Menüpunkten, die sich nach Drucklegung des Handbuchs geändert haben. Des Weiteren wird das Handbuch als PDF-Datei im Online Support bereitgestellt.



Das Menü Datei

Neu

Neue Mandanten und neue Buchungsjahre legen Sie unter diesem Menüpunkt an.

Firma neu

Unter diesem Punkt können Sie eine neue Firma anlegen.

Sie gelangen in den Firmen-Assistenten, der dynamisch aufgebaut ist. Sie erhalten die allgemeinen Firmenseiten und die Seiten mit den Vorgaben für die einzelnen Module. Der Aufbau und die Anzahl der programmspezifischen Seiten hängen von den installierten Programmen von Lexware professional / premium ab.

Die Seite Allgemein

Adresse

Auf der Seite **Allgemein** tragen Sie den Namen und die Anschrift der Firma ein.

Die **Steueridentifikationsnummer** (Kurz: **Steuer-ID**) wird seit Juni 2007 vergeben. Die Steuer-ID ist nicht identisch mit der Steuernummer oder der EG UST ID. Diese Eingaben erfolgen auf der Seite **Finanzamt Umsatzsteuer**.

Die **Handelsregisternummer** und das **Registergericht** müssen Vollkaufleuten auf Geschäftsbriefen angeben. Die Handelsregisternummer wird auch benötigt, wenn ein Unternehmen den Anlagespiegel mittels EHUG publizieren muss.

Die Seite DATEV

DATEV-Schnittstelle

Für den DATEV-Export müssen Sie **DATEV-Unterstützung** für den Datenexport der Buchungsliste markieren. Auf der Seite **DATEV** tragen Sie die Berater- und Mandantenummer sowie den Beraternamen ein. Ohne diese Angaben ist der DATEV-Export nicht möglich. Für die Exportdatei sind das **Postversandformat (KNE)** und das **DATEV-Format (ASCII csv)** möglich.

Der Export wird über **Datei** → **Exportieren** durchgeführt. Dort wird Ihnen beim Export der Buchungsdaten auf der Assistentenseite **Exportdatei** als Dateiart **DATEV** angeboten.

Die Seite Finanzamt Umsatzsteuer

Anlage EÜR

Für das **Anlageverzeichnis zur Anlage EÜR** benötigen Sie die Angabe der **Steuernummer**, die Sie auf dieser Seite hinterlegen müssen. Optional können Sie die Adresse Ihres Finanzamts eintragen.

Die Seite Rechnungswesen

Auf der Seite **Rechnungswesen** können Sie zwischen mehreren Kontenrahmen wählen. Den übernommenen Kontenrahmen können Sie nachträglich bearbeiten und erweitern. Darüber hinaus ist es möglich, einen eigenen Kontenrahmen anzulegen oder den Kontenrahmen einer bestehenden Firma zu übernehmen.

**Konten-
rahmen**

Informationen für die Anlage eines eigenen Kontenrahmens finden Sie in der Hilfe für **Verwaltung** → **Kontenverwaltung**. Damit Sie den Kontenrahmen auch in Lexware buchhalter pro benutzen können, müssen Sie dort zuerst die Kontenklassen und die Steuersätze einrichten: Danach müssen Sie die Konten mit den Zuordnungen zu Auswertungen eigenständig erstellen. Deshalb empfehlen wir Ihnen, einen der hinterlegten Standardkontenrahmen zu übernehmen und diesen anzupassen.

Auf dieser Seite legen Sie auch fest, ob das Wirtschaftsjahr einem Kalenderjahr oder einem abweichenden Wirtschaftsjahr entspricht. Für die Eingabe eines abweichenden Wirtschaftsjahres klicken Sie die entsprechende Option an und wählen anschließend aus der Auswahlliste den Monat aus, mit dem Ihr Wirtschaftsjahr beginnt.

**Beginn des
Wirtschafts-
jahrs**

Die Seite Gewinnermittlungsart

Sie müssen angeben, ob Sie die **Einnahme-Überschussrechnung** oder den **Betriebsvermögensvergleich** verwenden. Mittels dieser Angabe stellt die Anlagenverwaltung Programmfunktionen bereit. EHUG ist beispielsweise nur für den Betriebsvermögensvergleich möglich.

Nach dem Speichern der Firma können Sie die Gewinnermittlungsart nicht mehr ändern.

Sie können zwischen zwölf, dreizehn und vierzehn Buchungsperioden je Wirtschaftsjahr wählen, wobei die dreizehnte und vierzehnte Buchungsperiode als Korrekturläufe für die Jahresabschlussarbeiten vorgesehen sind. Die Auswahl der dreizehnten oder der vierzehnten Buchungsperiode bewirkt in den Menüs **Export** → **Buchungsdaten**, **Buchungsliste** → **übertragen** und im **Bericht Buchungsliste** zusätzliche Zeiträume. Wurde die dreizehnte oder die vierzehnte Buchungsperiode ausgewählt und gespeichert, können Sie nicht mehr zu zwölf Buchungsperioden zurückkehren.

**Buchungs-
perioden**

Die Seite Rahmendaten

Zunächst geben Sie Ihr erstes Buchungsjahr ein. Möchten Sie Daten für frühere Buchungsjahre erfassen, steuern Sie dies über das erste Buchungsjahr, mit welchem die Datenerfassung beginnt. Diese Angabe können Sie nach dem

**Erstes
Buchungsjahr**

Speichern der Firma nicht mehr ändern. Ein Rumpfwirtschaftsjahr wird nicht unterstützt.

Inventar- nummern

Bei der Vergabe der Inventarnummern können Sie

- jede Inventarnummer und Sammel-Inventarnummer manuell vergeben.
- oder die automatische Vergabe der Inventarnummern und Sammel-Inventarnummern nutzen.

Die automatische Inventarnummer besteht aus zwei Komponenten. Die erste ergibt sich aus dem zugeordneten Anlagekonto, die zweite aus der fortlaufenden Nummer innerhalb der Anlagegruppe. Die Stellenanzahl dieser Bestandteile und das Trennzeichen können Sie selber festlegen. Ähnlich ist es bei der Sammel-Inventarnummer für die jahrgangsbezogenen Sammelposten. Das Anlagekonto und das Wirtschaftsjahr sind vorgegeben; die Stellenanzahl und das Trennzeichen sind änderbar.

Automatisch erzeugte Inventarnummern können Sie ändern.



Bei den manuellen Inventarnummern sollten Sie führende Nullen verwenden wie 001, 002. Ansonsten werden die Wirtschaftsgüter in den Berichten nicht aufsteigend sortiert.

Damit neben den Abschreibungsbuchungen auch die Buchungen für die Zuschreibungen erstellt werden, müssen Sie das entsprechende Konto für außerordentliche Erträge hinterlegen.

Nachdem Sie die neue Firma gespeichert haben, können Sie über das Kontenplansymbol das Konto für die Zuschreibungen auswählen und mit einem Doppelklick übernehmen.

Beleg- nummern

Für den Export der Abschreibungsbuchungen können Sie einen **Belegnummernkreis** vorgeben. Weiterhin können Sie bestimmen, mit welcher Belegnummer die AfA-Buchungen beginnen.

Die Seite Einstellungen

Auf volle Beträge runden

Sollen die Abschreibungsbeträge immer auf volle Beträge gerundet werden, setzen Sie den Haken vor den entsprechenden Eintrag. Dadurch werden die Cents der Anschaffungs- und Herstellungskosten im ersten Jahr mit abgeschrieben.

Sobald Sie **Restwert reduziert Bemessungsgrundlage zulassen** markieren, wird im Anlage-Assistenten auf der Seite **AfA-Angaben** das Eingabefeld angeboten. Sie können dann **Restwert reduziert Bemessungsgrundlage** markieren, um die richtige Bemessungsgrundlage für die AfA zu ermitteln. Diese Option gilt für ganz bestimmte Wirtschaftsgüter wie Spezialmaschinen mit Edelmetallummantelung, Schiffen mit einem erheblichen Schrottwert oder in der Landwirtschaft bei Tieren mit einem Schlachtwert.

Gehört die benötigte AfA-Berechnung nicht zum Leistungsumfang der Anlagenverwaltung, können Sie die Manuelle AfA verwenden. Nachdem Sie den Eintrag Manuelle AfA markiert haben, erscheint im Anlage-Assistenten auf der Seite **AfA-Angaben** die Option für die Manuelle AfA.

Manuelle AfA

Der Eintrag **fingierter Vollabgang** bewirkt bei neu angelegten Wirtschaftsgütern mit den AfA-Arten GWG, SAS 150 EUR und Sammelposten einen automatisch durchgeführten Vollabgang. Bei den GWG und den SAS 150 EUR erfolgt der Vollabgang im Jahr nach der Anschaffung; im Sammelposten im sechsten Nutzungsjahr

Der fingierte Vollabgang ist zweckmäßig, wenn Sie im Voraus wissen, bei dem Anlagegut gibt es bis zur Entnahme aus dem Betriebsvermögen keine weiteren Bewegungen.



Heute ist es üblich, die Wirtschaftsgüter auf null EUR abzuschreiben. Aus diesem Grund ist die Vorgabe Null EUR. Möchten Sie von diesem Wert abweichen, hinterlegen Sie dies im Erfassungsfeld **Erinnerungswert**. Der hier hinterlegte Wert wird bei der Erfassung eines Wirtschaftsguts vorgeschlagen.

In einer Firma für die Einnahme-Überschussrechnung können Sie mit **Zuordnungen Anlage AVEÜR erstellen** den Assistenten für die Anlage AVEÜR und die Schnittstelle zum Lexware buchhalter einschalten. Mit **XBRL-Positionen zuordnen** wird die Funktionalität für den Anlagespiegel E-Bilanz und EHUG gestartet.

Anlage AVEÜR,
Anlagespiegel
E-Bilanz / EHUG

Buchungsjahr neu

Nachdem Sie die Firma gespeichert haben, sind in der Anlagenverwaltung drei Wirtschaftsjahre vorhanden. Ein weiteres Buchungsjahr legen Sie an, indem Sie das erste offene Jahr abschließen. Über **Datei → Neu → Buchungsjahr** gelangen Sie in das Menü für den **Jahresabschluss**. Diese Funktion sollten Sie deshalb erst aufrufen, nachdem Sie alle Eingaben für das Wirtschaftsjahr durchgeführt haben.

Wechseln

Unter diesem Menüpunkt können Sie zwischen den angelegten Firmen und zwischen bestehenden Buchungsjahren wechseln. Die aktuelle Firma wird am oberen Bildrand angezeigt und das aktuelle Buchungsjahr erscheint in der Navigationsleiste.

Firma

Sie erhalten die Auswahl der angelegten Firmen und wechseln durch einen Doppelklick in die ausgewählte Firma. Alle noch offenen Fenster der zuvor geöffneten Firma werden geschlossen.

Buchungsjahr

Hier erhalten Sie die Auswahl der vorhandenen Buchungsjahre. Mit einem Doppelklick auf ein anderes Jahr führen Sie den Wechsel durch. Es stehen Ihnen immer mindestens drei Buchungsjahre zur Verfügung.

Rechnungskreis

Der Wechsel zwischen den Rechnungskreisen Handels- und Steuerrecht erfolgt hier.

Schließen

Über diesen Menüpunkt schließen Sie die aktuell geöffnete Anwendung.

Firma Löschen

In diesem Menüpunkt können Sie eine Firma löschen – nicht jedoch die aktuell geladene. Nach dem Bestätigen der Sicherheitsabfrage sind sämtliche Daten, die diese Firma betreffen, unwiderruflich verloren. Stellen Sie deshalb sicher, dass die Unterlagen ordnungsgemäß aufbewahrt werden.

Anwendungen

Allgemein

Über diesen Menüpunkt öffnen Sie die anderen Programme von Lexware professional / premium. Sie erhalten die Anwendungen **Anlagenverwaltung** und **Business Cockpit**.

Anlagenverwaltung

Über diesen Menüpunkt starten Sie Anlagenverwaltung.

Business Cockpit

Über **Datei** → **Anwendungen** → **Business Cockpit**, oder direkt per Mausklick auf den Menüeintrag in der Hauptnavigation, öffnen Sie die **Startseite** des Business Cockpit.

Die Tabellen, Linien- und Säulengrafiken für den jahresübergreifenden Vergleich des Anlagespiegels brutto und netto sowie der AfA-Vorschau veranschaulichen für den ausgewählten Rechnungskreis die Trends für die historische und zukünftige Entwicklung des Anlagevermögens.

Damit im Business Cockpit die richtigen Werte ausgewiesen werden, müssen Sie nach dem Update einer älteren Version oder nach der Datenübernahme aus Lexware anlagenverwaltung den Mandanten zuerst aktualisieren.



Import

Grundsätzliches

Die Export-/Importfunktion dient dem Datenaustausch.

Die Vorgehensweise ist dabei immer gleich. Für den Export werden die Daten über die Exportfunktion in eine Datei gestellt. Der Benutzer vergibt den Dateinamen und das Dateiverzeichnis wie z.B. C:\Temp\exportdatei.txt.

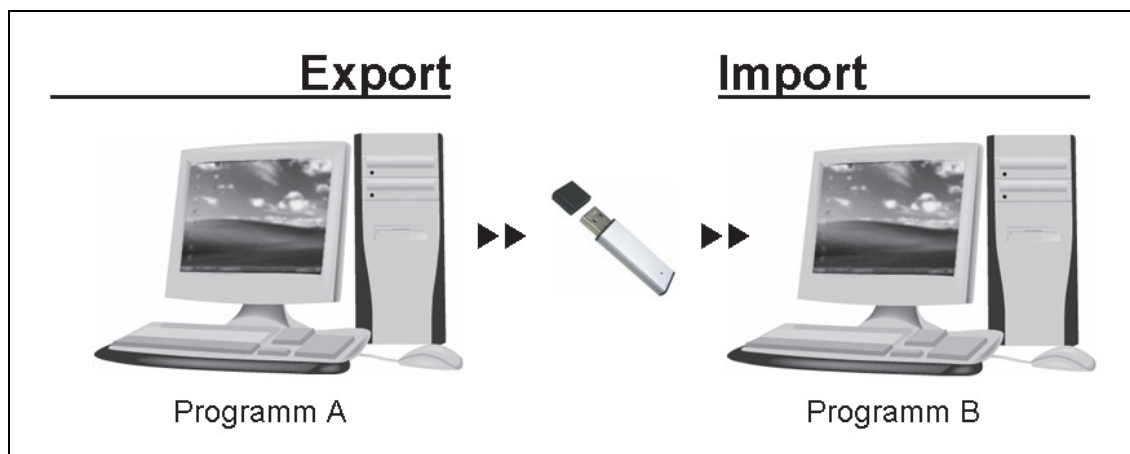

Des Weiteren muss man festlegen, welche Informationen exportiert werden. So muss der Export von Buchungsdaten die Datenfelder Belegdatum, Belegnummer, Buchungstext, Buchungsbetrag, Sollkonto, Habenkonto und das Währungsfeld enthalten, damit andere Programme korrekte Buchungssätze erstellen.

Für den Import in das andere Programm muss man dreierlei wissen: Wo die Export-/Importdatei liegt, welche Daten die Datei beinhaltet und wie die Datei aufgebaut ist. Ohne diese Informationen ist das Einlesen nicht möglich. Die Datei muss man bei einem Import aufrufen. Oft ist die Zuordnung der Quellfelder zu den Zielfeldern nötig.

Der Import-Assistent für Anlagegüter

Überblick

Den Import-Assistenten rufen Sie in **Datei** → **Import** auf. Vorausgesetzt Sie verfügen in der Benutzerverwaltung über das Recht für den Import.

Mit der Importschnittstelle für Anlagegüter können Sie **Stammdaten** wie die Anschaffungskosten, das Anschaffungsdatum oder den Buchwert importieren. Bei **Bewegungsdaten** wie den Teilzugängen, der außerplanmäßigen AfA oder der Manuellen AfA ist die Übernahme nicht möglich.

Die Importdatei muss weiterhin

- im ASCII- oder ANSI-Format vorliegen
- und mindestens die Inventarnummer, die Bezeichnung, das Anschaffungsdatum, die Anschaffungskosten, den Buchwert, die Nutzungsdauer, das Anlagekonto, die AfA-%, die AfA-Art, die Sammel-Inventarnummer, und den Rechnungskreis beinhalten.

Vor dem Import aus einem Fremdprogramm sollten Sie prüfen, ob es die Schnittstelle der Anlagenverwaltung unterstützt und diese Felder bereitstellt. Die Details zu der Schnittstelle finden Sie in der Hilfe.

Auswahl

Auf dieser Seite markieren Sie **Anlagegüter**. Liegt aus einem früheren Import ein Profil vor, können Sie dieses verwenden.

Importdatei

Klicken Sie auf **Durchsuchen** und legen Sie die Datei fest, die Sie übernehmen möchten.

Wenn die Daten aus einem Windows-Programm stammen, klicken Sie **ANSI** an, sind es DOS-Dateien, ist die Einstellung **ASCII** zu wählen.

Achten Sie darauf, eine Textdatei auszuwählen. Andere Dateiformate aus einem Textverarbeitungssystem, einer Tabellenkalkulation oder eines Datenbanksystems können zu Problemen führen!

In den Rechnungskreisen Handelsrecht und Steuerrecht sind unterschiedliche AfA-Arten möglich. Damit dies keine Probleme verursacht, muss der Wert für den Rechnungskreis für die aktive Firma und in der Importdatei gleich sein. Wurden die Anlagegüter im Rechnungskreis Steuerrecht exportiert, ist der Import im Rechnungskreis Handelsrecht nicht möglich.

Weiterhin sollten Sie die Feldnamen als Spaltenüberschriften hinterlegen. Sind die Feldnamen der erste Datensatz, erleichtert Ihnen dies die Zuordnung der Datenfelder. Stimmt die Bezeichnung der Feldnamen in der Importdatei mit

denen der Anlagenverwaltung überein, ordnet die Anlagenverwaltung die Felder zu.

Zuletzt speichern Sie die bearbeitete Importdatei als **TXT-Datei**.

Einstellungen

Hier geben Sie die Eigenschaften der Importdatei an. Erkennt der Import-Assistent die Dateieigenschaften, nimmt er die Einstellungen selbständig vor. Andernfalls hinterlegen Sie das richtige Feld-Trennzeichen und Text-Begrenzungszeichen.

Ist die erste Zeile der Importdatei der **Feldname**, kreuzen Sie diese Angabe ebenfalls an.

Die Auswirkung Ihrer Eingaben können Sie im Fenster im unteren Bereich kontrollieren.

Feldwahl

Hier findet die Zuordnung der Datenfelder statt.

Enthält die Importdatei in der ersten Zeile die Feldnamen der Daten, werden diese in der Spalte **Feld** dargestellt. In der Bildschirmansicht erscheint dann beispielsweise in der Spalte **Feld** der Name "Anschaffungsdatum" mit dem Wert "05.04.1997".

Haben Sie die Option **Erster Datensatz enthält Feldnamen** nicht aktiviert, werden in der Spalte **Feld** die gefundenen Daten mit der Bezeichnung **Feld 1** bis **Feld 15** aufgelistet. Anstatt eines Feldnamens wie "Anschaffungsdatum" erscheint dann "Feld 6" mit dem Wert "05.04.1997".

Mit den Schaltflächen < und > können Sie zwischen den Datensätzen der Importdatei wechseln, um die Zuordnungen der Wirtschaftsgüter zu überprüfen. In der Spalte **Erl.** wird gekennzeichnet, ob das entsprechende Feld einem Datenfeld für den Import zugeordnet ist.

In der rechten Liste stehen unter **Ziel** die möglichen Importfelder. In der Spalte **Zugeordnet** ersehen Sie die Zuordnung der Importfelder zu den Zielfeldern. Die Pflichtfelder sind durch ein Häkchen in der Spalte **Muss** gekennzeichnet.

Erst wenn alle Pflichtfelder zugeordnet sind, können Sie die nächste Seite des Import-Assistenten aufrufen.

AfA-Zuordnung

Auf dieser Seite ordnen Sie die AfA-Arten zu. Auf der linken Seite erhalten Sie die Liste der AfA-Arten der Import-Datei. Auf der rechten Seite die AfA-Arten von

der Anlagenverwaltung. Einige AfA-Arten kann Anlagenverwaltung automatisiert zuordnen. Andere nicht. Diese AfA-Arten sollten Sie sorgfältig zuordnen.

Dazu haben Sie zwei Möglichkeiten:

- Sie markieren in der rechten Liste mit der Maus eine AfA-Art und ziehen diese mit gedrückter linker Maustaste auf die entsprechende AfA-Art in der linken Liste.
- In der linken und in der rechten Liste markieren Sie schrittweise die gleichen AfA-Arten und klicken danach auf die Schaltfläche **Zuordnen**.

Eine Zuordnung machen Sie rückgängig, indem Sie im rechten Fenster mit der linken Maustaste eine andere AfA-Art markieren und mit gedrückter linker Maustaste auf die entsprechende AfA-Art des linken Fensters ziehen.

Gebäude-AfA, die nicht zum Lieferumfang der Anlagenverwaltung gehören, müssen Sie vor dem Import unter **Verwaltung → Gebäude-AfA** anlegen.



Übersicht

Im letzten Fenster sehen Sie die aufbereiteten Daten.

Änderungen oder Ergänzungen bei einzelnen Datensätzen können Sie in den jeweiligen Feldern der Importliste durchführen.

Zur Übernahme der Daten klicken Sie die Schaltfläche **Fertigstellen** an.

Zum Schluss werden Sie über den erfolgreichen Datenimport informiert und gefragt, ob Sie die Einstellungen in einem Profil speichern möchten. Bejahen Sie dies, können Sie bei einem späteren Import die Einstellungen wieder verwenden. Die Zuordnung der Felder entfällt. Dies ist sinnvoll, wenn Sie öfters Daten aus demselben Programm übernehmen.

Export

Allgemein

Über das Menü **Datei → Export → als Text** können Sie die Stammdaten der Anlagegüter und die Abschreibungsbuchungen in ein anderes Programm exportieren. Im Menüpunkt **Datei → Daten Betriebsprüfung ...** ist die Übergabe wichtiger Auswertungen während einer Betriebsprüfung möglich.

Export der Anlagegüter

Die Anlagegüter werden mit diesen Feldern exportiert:

Inventarnummer, Inventarnummer SPO, Bezeichnung, Standort, Kostenstelle, Zusatzangaben, Anschaffungsdatum, AfA-Beginn, Anschaffungskosten, Bemes-

sungsgrundlage, Buchwert, Nutzungsdauer, Anlagekonto, AfA-Art, AfA-Prozent, § 5 Abs. 1 EStG, Rechnungskreis und Sonder-AfA kumuliert.

Die Anlagegüter werden immer mit den Anschaffungskosten und dem Buchwert zum Ende des Wirtschaftsjahres exportiert. Dasselbe gilt für Wirtschaftsgüter mit Sonder-AfA. Hier wird der kumulierte Wert der Sonder-AfA zum Jahresende berechnet.

Bewegungsdaten eines Buchungsjahres wie nachträgliche Anschaffungs- und Herstellungskosten, AHK-Minderungen, Teilabgänge, außerordentliche AfA werden nicht exportiert.

Somit bietet es sich an, die Daten zum Ende eines Buchungsjahres zu exportieren, wenn Sie alle Bewegungen erfasst haben. Führen Sie den Export zum Ende des Wirtschaftsjahrs durch, können Sie die Daten in einem anderen Mandanten der Anlagenverwaltung zu Beginn des Folgejahres importieren.

Der Export-Assistent Anlagegüter

Objekte

Zuerst markieren Sie die Option für den Export der Anlagegüter. Haben Sie schon einmal Anlagegüter exportiert und die Einstellungen in einem Profil gespeichert, finden Sie dieses unter **Profil**.

Exportdatei

Im Eingabefeld **Exportierte Datei speichern unter** geben Sie die Bezeichnung der Datei an. Klicken Sie auf **Durchsuchen** und legen Sie den Datenpfad und den Dateinamen für die zu exportierenden Daten an. Das heißt, Sie vergeben den Namen für die Exportdatei.

Werden die Daten in ein Windows-Programm exportiert, klicken Sie **ANSI** an. Handelt es sich um ein DOS-Programm, ist die Einstellung **ASCII** richtig.

Feldwahl

Sie sehen nun in den Fenstern der Quell- und Zieldatei die möglichen Exportfelder. Alle Felder sind für den Export voreingestellt und bereits zugeordnet.

Nur wenn Sie nicht alle Angaben auslesen möchten, machen Sie die automatische Zuordnung rückgängig. Soll ein Feld nicht exportiert werden, markieren Sie zunächst den entsprechenden Eintrag in der rechten Liste und tippen dann die Taste **Del** bzw. **Entf** an. Alternativ klicken Sie die geschwungene Pfeilschaltfläche an, die von rechts nach links zeigt.



Die zugeordneten Felder werden in der linken Spalte abgehakt.

Einstellungen

Zuletzt nehmen Sie die Einstellungen vor, die das andere Programm für den Import benötigt. Dazu gehört das Trennzeichen und evtl. die Kennzeichnung von Textfeldern. Soll die erste Zeile den Feldnamen enthalten, geben Sie das ebenfalls an.

Sämtliche Einstellungen können Sie unter **Profil** abspeichern, um sie in einem späteren Arbeitsgang wieder zur Verfügung zu haben.

Export der Buchungsdaten

Allgemein

In diesem Menüpunkt können Sie die Abschreibungen und Zuschreibungen in andere Finanzbuchhaltungsprogramme exportieren. Hierzu zählt auch DATEV Kanzlei REWE.

Die Exportdatei enthält die Buchungssätze für die Normal-AfA, die außerordentliche AfA, die Sonder-AfA und die Zuschreibungen. Damit die Buchungssätze korrekt erstellt werden, müssen die Anlagekonten und die entsprechenden Abschreibungskonten in den einzelnen Anlagegruppen hinterlegt sein. Zusätzlich sollten Sie unter **Bearbeiten** → **Firmenangaben** → **Anlagenverwaltung** → **Rahmendaten** das Konto für die Zuschreibungen hinterlegen.

Der Export der Buchungsdaten ist für einen Monat, ein Quartal, ein Wirtschaftsjahr möglich. Ist im Menü **Bearbeiten** → **Firmenangaben** → **Rechnungswesen** die dreizehnte oder vierzehnte Buchungsperiode aktiviert, stehen Ihnen für die Jahresabschlussarbeiten zusätzliche Zeiträume für die Abstimmung mit der Finanzbuchhaltung bereit.

Außerdem können Sie die Buchungssätze für jedes Anlagegut einzeln oder je Anlagekonto kumuliert exportieren.

Nach dem Fertigstellen der Übergabe erhalten Sie das Buchungsprotokoll der tatsächlich übertragenen Buchungen

Für die Belegnummern der einzelnen Buchungssätze können Sie unter **Bearbeiten** → **Firmenangaben** → **Anlagenverwaltung** → **Rahmendaten** einen Belegnummernkreis und die erste Belegnummer vorgeben.

Eine ausführliche Beschreibung zu den Grundlagen der Berechnung beim Export von Buchungsdaten finden Sie im Abschnitt **Berechnung der monatlichen AfA** auf Seite **38**.

Der Export-Assistent Buchungsdaten

Objekte

Wählen Sie zuerst den Export der Buchungsdaten aus. Haben Sie schon einmal Buchungsdaten exportiert und die Einstellungen in einem Profil gespeichert, finden Sie dieses unter **Profil**.

Exportdatei

Im Eingabefeld **Exportierte Datei speichern unter** geben Sie die Bezeichnung der Datei an. Klicken Sie auf **Durchsuchen** und legen Sie den Datenpfad und den Dateinamen für die zu exportierenden Daten an. Das heißt, Sie vergeben den Namen für die Exportdatei.

Werden die Daten in ein Windows-Programm exportiert, klicken Sie **ANSI** an. Handelt es sich um ein DOS-Programm, ist die Einstellung **ASCII** richtig. Erfolgt der Export nach **DATEV**, klicken Sie **DATEV** an.

Der DATEV-Export ist möglich, wenn Sie bei den Firmenstammdaten die DATEV-Unterstützung aktiviert haben.

Sie können die Buchungsdaten einzeln oder kumuliert pro Konto übergeben. Der Export der Monate, der Quartale oder des gesamten Jahres ist möglich. Ist unter **Bearbeiten** → **Firmenangaben** → **Rechnungswesen** die dreizehnte oder vierzehnte Buchungsperiode ausgewählt, können Sie bis zu zwei Korrekturläufe durchführen. Führen Sie den Export der Buchungsdaten kumuliert pro Konto durch, können Sie die Buchungen pro Konto zusätzlich nach Kostenstellen sortieren.

Feldwahl

Sie sehen nun in den Fenstern der Quell- und Zieldatei die Felder aufgelistet, welche die Anlagenverwaltung für den Export zur Verfügung stellt. Alle Felder sind für den Export voreingestellt und bereits zugeordnet.

Nur wenn Sie nicht alle Angaben auslesen möchten, machen Sie die Vorgabe rückgängig. Soll ein Feld nicht exportiert werden, markieren Sie zunächst den entsprechenden Eintrag in der rechten Liste und tippen dann die Taste **Del** bzw. **Entf** an. Alternativ klicken Sie die geschwungene Pfeilschaltfläche an, die von rechts nach links zeigt.



Die zugeordneten Felder werden in der linken Spalte abgehakt.

Einstellungen

Zuletzt nehmen Sie die Einstellungen vor, die das andere Programm für den Import benötigt. Dazu gehört das Trennzeichen und evtl. die Kennzeichnung

von Textfeldern. Wenn die erste Zeile den Feldnamen enthalten soll, geben Sie das ebenfalls an.

Sämtliche Einstellungen können Sie unter **Profil** abspeichern, um sie in einem späteren Arbeitsgang wieder zur Verfügung zu haben.

Treten während des Exports der Buchungsdaten Probleme auf, listet die Anlagenverwaltung in einem Fehlerprotokoll die Buchungssätze mit der Ursachenbeschreibung auf. Das Fehlerprotokoll wird im Datenverzeichnis im Ordner **Protokolle** gespeichert. Zuletzt können Sie das Buchungsprotokoll der exportierten Buchungen für Ihre Finanzbuchhaltung ausdrucken.

Der Export-Assistent Daten Betriebsprüfung

Nach der Abgabenordnung kann die Finanzverwaltung von Ihnen verlangen, die steuerrelevanten Daten auf einem maschinell verwertbaren Datenträger zur Verfügung zu stellen.

Während der Betriebsprüfung können Sie wichtige Auswertungen an die Software der Finanzbehörde übergeben. Sie können alle Berichte oder einen bestimmten auswählen und exportieren.

Datensicherung

Weitere Informationen dazu finden Sie in dem Technischen Handbuch.

Drucken

Firmenstammblatt

Unter diesem Menüpunkt drucken Sie das **Firmenstammblatt** aus. Die Auswertungen zu Ihrem Anlagevermögen finden Sie in dem Menüpunkt **Berichte**.

Weitere Firmenstammdaten

Neben dem Anlagebaum ist der Druck der Standorte, Gebäude-AfA, Sonder-AfA möglich.

Druckereinrichtung

Hier können Sie überprüfen, ob der richtige Drucker angeschlossen ist. In diesem Dialogfenster werden der aktive Drucker und seine Schnittstelle angezeigt. Die Auswahl eines anderen Druckers ist möglich.

In diesem Menüpunkt wird auf Windows-Einstellungen zugegriffen. Lesen Sie deshalb die entsprechenden Absätze in Ihrem Drucker- bzw. Windows-Handbuch.

Beenden

Über diesen Menüpunkt beenden Sie die Anlagenverwaltung. Alternativ sind der Doppelklick auf das **System-Menüfeld** oder die Tastenkombinationen **Alt + F4** möglich.

Das Menü Bearbeiten

Firmenangaben

Unter diesem Menüpunkt können Sie die Angaben der geöffneten Firma bearbeiten.

Dazu zählt die **Steuer-ID**. Sobald Sie diese von der Finanzverwaltung zugewiesen bekommen, ist der Nachtrag auf der Seite **Allgemein** möglich. Jederzeit nachtragen können Sie auch die Handelsregister-Nummer, wenn Sie diese für EHUG benötigen.

In der **Anlage EÜR** wird die **Steuernummer** abgefragt. Diese können Sie auf der Seite **Finanzamt Umsatzsteuer** eintragen.

Der ausgewählte Kontenrahmen und der Beginn Ihres Wirtschaftsjahres werden unter **Rechnungswesen** zur Information angezeigt. Diese Daten können Sie nicht verändern.

Das gilt auch für die **Einnahme-Überschussrechnung** oder **Betriebsvermögensvergleich** auf der Seite **Gewinnermittlungsart**. Die Anzahl der Buchungsperioden können Sie von zwölf auf dreizehn oder vierzehn erhöhen. Die Auswahl der dreizehnten oder der vierzehnten Buchungsperiode bewirkt in den Menüs **Export** → **Buchungsdaten**, **Buchungsliste** → **übertragen** und im **Bericht Buchungsliste** zusätzliche Zeiträume. Nach der Auswahl der dreizehnten oder vierzehnten Buchungsperiode können Sie nicht mehr einen niedrigeren Wert speichern.

Unter **Rahmendaten** können Sie Vorgaben zur den Inventarnummern und den Sammel-Inventarnummern eintragen. Dabei können Sie festlegen, ob die Inventarnummern innerhalb einer Anlagengruppe hoch gezählt werden und ob die Kontonummer der Inventarnummer vorangestellt wird. Weiterhin können Sie die Anzahl der Zeichen für die Inventarnummer bestimmen. Werden die Sammel-Inventarnummern automatisch vergeben, setzen sich diese aus dem Anlagekonto und dem Wirtschaftsjahr zusammen.

Damit in der Buchungsliste die Zuschreibungskonten ausgewiesen werden, müssen Sie das Konto für außerordentliche Erträge eintragen. Den Belegnummernkreis und die erste Belegnummer für den Export der Buchungsdaten können Sie ändern.

Auf der Seite **Einstellungen** haben Sie die Möglichkeit, verschiedene Angaben zur Berechnung vorzunehmen.

Damit während des Abschreibungsverlaufs keine unübersichtlichen Cent-Beträge ausgegeben werden, können Sie die Abschreibungswerte auf volle Beträge runden. Die Änderung dieser Option löst eine Neuberechnung aus. Außerdem können Sie folgende Optionen korrigieren: **Restwert reduziert Bemessungsgrundlage**, **Manuelle AfA zulassen** und den **fingierten Vollabgang bei GWG**. Die Änderung des Restwerts gilt für alle Wirtschaftsgüter, die nach der Änderung angelegt werden.

Auf dieser Seite können Sie die Assistenten für die **Zuordnung Anlage AVEÜR** und für die **XBRL-Positionen der Anlagespiegel E-Bilanz und EHUG** ein- und ausschalten.

Anlagegruppe neu

Eine neue Anlagegruppe wird immer auf der nächsten Hierarchie-Ebene des Anlagebaumes angelegt.

Möchten für die Bilanzposition **II. Sachanlagen / 2. Technische Anlagen und Maschinen** eine neue Anlagegruppe hinzufügen, markieren Sie diese Sammelgruppe mit der Maus und rufen den Befehl **Bearbeiten → Anlagegruppe neu** auf.

Nachdem Sie alle Eingaben mit **Speichern** bestätigt haben, wird die neue Anlagegruppe als unterste Anlagegruppe unter **II. Sachanlagen / 2. Technische Anlagen und Maschinen** eingeordnet. Über **Bearbeiten → Nach oben verschieben** können Sie die neue Anlagegruppe in der gewünschten Position einreihen.

Wenn die Bezeichnung des Anlagekontos und der XBRL-Position mehr als 30 Zeichen beinhaltet, werden diese in den Feldern **Kontobezeichnung** und **XBRL-Position** abgeschnitten dargestellt.

Wenn Sie mit dem Maus auf eines der beiden Felder zeigen, wird die vollständige Bezeichnung angezeigt.



Eigenschaften der Anlagegruppen

Allgemein

Die Eigenschaft der Anlagegruppe sollten Sie sorgfältig bestimmen.

Dafür klicken Sie auf das Feld **Eigenschaft**. Dort finden Sie die möglichen Einstellungen.

Anzahlung/ Anlage im Bau

Das sind die geleisteten Anzahlungen und die Anlagen Bau. Nach der Lieferung oder Fertigstellung des Wirtschaftsgutes erfolgt die Umbuchung in eine andere Anlagegruppe.

Abnutzbar und beweglich

**Maschinen,
GWG, Büroaus-
stattung**

Bei den abnutzbaren und beweglichen Wirtschaftsgütern wie Maschinen, Kfz oder Büroeinrichtungen können Sie für die Steuerbilanz die **lineare AfA**, die **degressive AfA**, die **Leistungsabschreibungen**, den **Sammelposten**, die **NSNSB** sowie die **GWG** und **SAS 150 EUR** in Anspruch nehmen. Im Handelsrecht anstatt der SAS 150 EUR die **SAS 1.000 EUR**. Die Vereinfachungsregel dürfen Sie bis zum 31.12.2003 anwenden. Im Jahr des Abgangs wird die AfA zeitanteilig berechnet. Ein Wechsel von degressiver zu linearer AfA ist zulässig. Der optimale Zeitpunkt für den Übergang wird berechnet, sobald diese Funktion auf der Seite **AfA-Angaben** aktiviert ist.

Abnutzbar

Gebäude

Hierunter fallen Gebäude und selbständige Gebäudeteile. Die lineare und die degressive Gebäude-AfA sind zulässig. Bei der linearen Gebäude-AfA wird zeitanteilig abgeschrieben, bei der degressiven Gebäude-AfA wird unabhängig vom Zeitpunkt des Zugangs die ganze Jahres-AfA in Anspruch genommen. Im Jahr des Abgangs wird immer zeitanteilig abgeschrieben. Die Teilwertabschreibung ist sowohl bei linearer als auch bei degressiver Abschreibung zulässig.

Außenanlagen

Die Außenanlagen sind zwar unbewegliche Anlagegüter, dürfen aber nur linear gemäß § 7 Abs. 1 EStG abgeschrieben werden. Daher ist diese Anlagegruppe standardmäßig auf abnutzbar und beweglich gesetzt.

Finanzanlagen

Dazu zählen die Finanzanlagen des Anlagevermögens. Im Betriebsvermögensvergleich sind die Teilwert-AfA, die AfA und die Zuschreibung möglich. In der Einnahme-Überschussrechnung dagegen nicht.

Grundstücke

Das ist der Grund und Boden des Betriebsvermögens sowie der Grundstücksanteil für das häusliche Arbeitszimmer.

**Grund
und Boden**

In den DATEV-SKR gibt es für das häusliche Arbeitszimmer eigene Anlagekonten. Wenn Sie der Anlagegruppe für diese Anlagekonto die Eigenschaft **Grund häusl. Arbeitszimmer** zuweisen, erfolgt die Zuordnung zur Anlage AVEÜR automatisch.

Immateriell

Für die Steuerbilanz sind das **entgeltlich erworbene** Patente oder Nutzungsrechte. Selbstgeschaffene immaterielle Wirtschaftsgüter dürfen Sie nur für die Handelsbilanz aktivieren. Damit es keine Verwechslung gibt, müssen Sie für die Anlagegruppen mit den selbst geschaffenen immateriellen Wirtschaftsgütern **Immateriell / selbstgeschaffen** hinterlegen. In einer Anlagegruppe mit dieser Eigenschaft können Sie im steuerrechtlichen Rechnungskreis keine Inventarnummern erfassen.

**Patente,
Software,
Nutzungsrechte**

Immaterielle Wirtschaftsgüter dürfen Sie im steuerrechtlichen Rechnungskreis nur linear abschreiben. Im Jahr der Anschaffung wie im Jahr des Abgangs wird die AfA zeitanteilig berechnet. Teilwertabschreibungen und AfaA sind zulässig. Im Handelsrecht ist bei den immateriellen Wirtschaftsgütern die degressive AfA möglich.

XBRL-Position

Mittels der XBRL-Position werden die Auswertungseigenschaftender Anlagegruppe für den Anlagespiegel E-Bilanz und EHUG bestimmt. Dieses Feld ist bedienbar, wenn in dem Firmenassistenten die Option **XBRL-Position zuordnen** ausgewählt wurde.

AfA-Konten in den Anlagegruppen

Damit die Buchungsliste der Abschreibungen richtig erzeugt wird, müssen Sie die Abschreibungskonten für die AfA, die AfaA und die sonstige AfA hinterlegen.

Die Anzahl der AfA-Konten ist abhängig von der Eigenschaft der Anlagegruppe. Ausführliche Informationen finden Sie in der Hilfe.

In den ausgelieferten Anlagebäumen finden Sie Vorgaben für diese Konten.

Beim Anlegen einer neuen Anlagegruppe müssen Sie die AfA-Konten der Anlagegruppe selber zuordnen.

Beim Anlegen einer neuen Gruppe sollten Sie gleich das Anlagekonto zuweisen. Die Liste der vorhandenen Anlagekonten erscheint, wenn Sie in der Anlage-



gruppe auf das Kontenplansymbol klicken. Haben Sie ein Konto ausgewählt und markiert, übernehmen Sie dieses mit einem Doppelklick in die Anlagegruppe.

Mit der Schaltfläche **Kopieren** können Sie in der Kontenliste ein neues Anlagekonto anlegen. Dazu müssen Sie die neue Kontonummer und die neue Kontobezeichnung in der Erfassungsmaske eintragen. Danach ist dieses Konto im Kontenplan angelegt und kann einer Anlagegruppe zugeordnet werden.

Anlagegruppe bearbeiten

Um eine Anlagegruppe zu bearbeiten, markieren Sie diese im Anlagebaum und

- wählen das Menü **Bearbeiten** → **Anlagegruppe**
- oder klicken mit der rechten Maustaste auf die markierte Anlagegruppe und gehen auf **Anlagegruppe bearbeiten**.

In der Eingabemaske können Sie den Namen der Gruppe, das zugewiesene Konto und die Anlageeigenschaft ändern. In einer Firma für den Betriebsvermögensvergleich weiterhin die XBRL-Position.

Sobald Sie die Eigenschaft einer Anlagegruppe ändern, ergeben sich bei der Eingabe der Wirtschaftsgüter andere Möglichkeiten.

Bei bebuchten Anlagegruppen können Sie die Eigenschaft der Anlagegruppe bearbeiten, wenn Sie alle Wirtschaftsgüter in der Gruppe gelöscht haben.

Anlagegruppe nach oben verschieben



Wurde eine Anlagegruppe falsch eingeordnet, können Sie diese umstellen. Dazu klicken Sie mit der linken Maustaste auf die Anlagegruppe. Mit der gedrückten linken Maustaste ziehen Sie die Anlagegruppe auf die andere Sammelgruppe. Ist der Mauszeiger über der Sammelgruppe, lassen Sie die Maustaste los. Danach ist die Anlagegruppe in der Sammelgruppe als unterste Anlagegruppe eingeordnet. Über **Bearbeiten** → **Anlagegruppe nach oben verschieben** oder das Kontextmenü können Sie die Anlagegruppe danach in die richtige Position verschieben.

Anlagegruppe nach unten verschieben

Muss eine Anlagegruppe in der übergeordneten Sammelgruppe nach unten verschoben werden, können Sie **Bearbeiten** → **Anlagegruppe nach unten verschieben** durchführen.

Anlagegruppe löschen

Markieren Sie die Anlagegruppe, welche Sie löschen möchten, und rufen Sie danach das Menü **Bearbeiten** → **Anlagegruppe löschen** auf.

Eine bebuchte Anlagegruppen können Sie löschen, nachdem Sie alle Wirtschaftsgüter in der Anlagegruppe gelöscht haben.



Anlagebaum aktualisieren

Die Anlagebäume des Lieferumfangs können Sie aktualisieren. Dafür gibt es auf der Seite **Prüflauf** die Optionen **Nur auf neue Anlagegruppen prüfen** und **Alle Anlagegruppen prüfen**.

Nach der Auswahl von **Nur auf neue Anlagegruppen prüfen** wird in dem Prüflauf ermittelt, ob neue Anlage- und AfA-Konten für die aktuelle Version vorhanden sind.

Bei **Alle Anlagegruppen prüfen** wird der komplette Anlagebaum in der Firmendatenbank untersucht und alle Unterschiede werden aufgelistet.

Nach der Fertigstellung des Prüflaufs können Sie die Bezeichnungen der Sammelgruppen aktualisieren, die Sammel- und Anlagegruppen auf andere Gliederungsebenen verschieben, neue Anlagegruppen ergänzen, mehrfach vergebene Anlagekontennummern ermitteln sowie die Bezeichnungen, Eigenschaften und AfA-Konten der vorhandenen Anlagegruppen aktualisieren.

Nach der Fertigstellung des Prüflaufs und der Aktualisierung werden Protokolle erstellt und in dem Ordner für die Firmendatenbank unter **AV\Protokolle** als *.txt-Datei gespeichert.

Die ausführliche Beschreibung finden Sie in der Hilfe für den Assistenten Anlagebaum aktualisieren.

Anlagegut neu

Ein neues Anlagegut erfassen Sie

- über das Menü **Bearbeiten** → **Anlagegut neu**,
- über das Symbol **Anlagegut neu** in der **Symbolleiste**
- oder über den Befehl **Anlagegut neu** in den **Kontextmenüs** Anlagebaum und Anlageliste.

Das Anlagegut wird immer in der ausgewählten Anlagegruppe erfasst und gespeichert. Deshalb sollten Sie zuerst prüfen, ob die gewünschte Anlagegruppe markiert ist.

Die Seite Stammdaten

Bei der Eingabe der Anlagestammdaten müssen Sie eine eindeutige Inventarnummer sowie die Bezeichnung vergeben. Ist die entsprechende Option unter **Bearbeiten** → **Firmenangaben** ausgewählt, wird die Inventarnummer automatisch vergeben.

Optionale Angaben sind der Standort, die Kostenstelle, die Zusatzangaben zum Anlagegut und eines Bild des Anlageguts in Form einer Bitmap-Datei.



Die Kostenstellen und Standorte sollten Sie zuvor unter **Verwaltung** → **Kostenstellen** und **Verwaltung** → **Standorte** anlegen. Sie können allerdings auf der Seite **Stammdaten** über die nebenstehende Schaltfläche in die Kostenstellen- oder Standortverwaltung wechseln und dort eine neue Kostenstelle oder einen neuen Standort erfassen.



Über dieses Symbol können Sie das neue Anlagegut einer anderen Anlagegruppe zuordnen.

Das Feld **EÜR-Position** ist während des Befehls **Anlagegut neu** nicht bedienbar. Der Wert für die dieses Feld wird nach den Eingaben der AfA-Angaben ermittelt.

Dem Anlagegut weisen Sie eine Bilddatei zu, indem Sie auf **Bild wählen** klicken, im folgenden Dialog in das Verzeichnis mit der Bilddatei wechseln, und diese mit einem Doppelklick übernehmen.

Bilder hinterlegen

Möchten Sie dem Anlagegut eine andere Bilddatei zuweisen, klicken Sie mit der Maus auf das Bild. Danach können Sie eine andere Datei auswählen.

Mögliche Dateiformate für das Bild sind *.bmp, *.gif, *.jpg und *.emf-Dateien. Gespeichert werden die Bilddateien im Datenverzeichnis der Anlagenverwaltung im Ordner **Bilder**, wobei es für jeden Mandanten ein eigenes Verzeichnis gibt.



Die optimale Bildgröße beträgt in der Breite 236 Pixel und in der Höhe 189 Pixel.

Im Feld **Zusatzangaben** führen Sie einen Zeilenumbruch mit der Tastenkombination **STRG + RETURN** durch. Die Zusatzangaben können maximal 254 Zeichen umfassen.

Die Seite Stammwerte

AHK und AHK-Datum

Zuerst geben Sie die **Anschaffungs-/Herstellkosten (AHK)** ein, anschließend das **Anschaffungsdatum (AHK-Datum)**.

Danach legen Sie fest, ob es sich um ein **neues** oder um ein **bestehendes Wirtschaftsgut** handelt.

Für die Übernahme der bestehenden Anlagegüter markieren Sie den Eintrag **Bereits bestehendes Wirtschaftsgut**.

Den Übernahmewert können Sie dem Anlagespiegel des Vorjahres in der Spalte der Buchwerte zum Ende des Wirtschaftsjahrs entnehmen. Das Übernahmedatum ist immer der erste Tag des gewählten Wirtschaftsjahrs.

Bei abnutzbaren Wirtschaftsgütern müssen Sie die **Bemessungsgrundlage** angeben, wenn vor der Übernahme eine Sonder-AfA, eine außerordentliche AfA oder eine Teilwert-AfA für das Gebäude beansprucht wurde. In diesen Fällen sind die AHK nicht mehr die Bemessungsgrundlage.

Die Seite AfA-Angaben

Auf der Seite **AfA-Angaben** bestimmen Sie die Werte für die Berechnung der planmäßigen AfA. Benötigen Sie einen AfA-Plan, der von der Berechnung der Anlagenverwaltung abweicht, können Sie hier die **Manuelle AfA** aktivieren. Möchten Sie **Sonder-AfA** beanspruchen, markieren Sie auf dieser Seite die Option. Für die Angabe der gesetzlichen Begründung nach **§ 5 Abs. 1 EStG** müssen Sie das Kästchen anhaken.

Bis zum 31.12.2007 sind die degressive AfA und die GWG in beiden Rechnungskreisen möglich. Ab dem AHK-Datum 01.01.2008 ist die Funktionalität in den Rechnungskreisen unterschiedlich.

Bei einem AHK-Datum bis zum 31.12.2007 ist das Design für das Steuer- und für das Handelsrecht gleich.

Beispielsweise wird ab dem AHK-Datum 01.01.2008 und bis zum Ende des Wirtschaftsjahrs 2009 im steuerrechtlichen Rechnungskreis die Option **GWG** nicht angezeigt. Statt dessen gibt es den Sammelposten, die SAS 150 EUR und die NSNSB. Im handelsrechtlichen Rechnungskreis dagegen die SAS 1.000 EUR und den Sammelposten. Die NSNSB aber nicht.

Für die Berechnung der AfA müssen Sie die Nutzungsdauer angeben. Hierfür können Sie über die Schaltfläche **Tabelle...** die **AfA-Tabellen** aufrufen. Sobald Sie innerhalb der AfA-Tabellen das zu erfassende Wirtschaftsgut ausfindig gemacht haben, markieren Sie dieses und übernehmen die Nutzungsdauer mit **OK**.

Nutzungsdauer

Diese AfA-Tabellen werden in Abhängigkeit vom AHK-Datum aufgerufen. Bis zum 31.12.2000 erhalten Sie die alten, ab dem 01.01.2001 die neuen AfA-Tabellen.

Beginn der AfA Die AfA ist ab dem Zeitpunkt der Lieferung und Inbetriebnahme vorzunehmen. Die Anlagenverwaltung unterstellt, das AHK-Datum ist der Zeitpunkt der Lieferung oder Fertigstellung. Hat der Gesetzgeber keinen anderen AfA-Beginn festgelegt, wird ab diesem Zeitpunkt die AfA berechnet.

Bei den **abnutzbaren und beweglichen Wirtschaftsgütern** können Sie bis zum 31.12.2003 die **Vereinfachungsregel** anwenden. Mit dieser Regel können Sie Wirtschaftsgüter, deren AfA-Beginn in der ersten Hälfte des Wirtschaftsjahres liegt, mit der vollen Jahres-AfA ansetzen. Liegt der AfA-Beginn im zweiten Halbjahr, können Sie die halbe Jahres-AfA abschreiben. Die anderen Wirtschaftsgüter werden **zeitanteilig** abgeschrieben. Das heißt, entsprechend dem Monat des Zugangs wird die anteilige Nutzungsdauer für das gesamte Wirtschaftsjahr ermittelt und daraus die AfA berechnet. Standardmäßig wird Ihnen die zeitanteilige Berechnung vorgeschlagen. Ab dem 01.01.2004 steht Ihnen nur noch diese Option zur Verfügung.

Bei den AfA-Arten ohne Wahlrecht für den AfA-Beginn sind die vorgeschriebenen Zeitpunkte hinterlegt.



Wird eine Anlage im Bau in mehreren Schritten fertig gestellt, können der Zeitpunkt der ersten Lieferung und der Fertigstellung in unterschiedlichen Monaten oder Jahren liegen. Anlagen im Bau oder geleistete Anzahlungen erfassen Sie in einer nicht abnutzbaren Anlagegruppe. Sobald die AfA beginnt, buchen Sie das Wirtschaftsgut in eine Anlagegruppe mit AfA-Berechtigung um. Beachten Sie hierbei, aus dem Belegdatum der Umbuchung ergibt sich das AHK-Datum des Wirtschaftsguts mit AfA-Berechtigung.

Erinnerungswert Außerdem ist ein Restwert einzugeben. Wenn Sie keinen anderen Wert eingeben, wird der in **Bearbeiten** → **Firmenangaben** → **Anlagenverwaltung** → **Einstellungen** vorgegebene Wert übernommen. Als Restwert können Sie Null EUR hinterlegen, da die Anlagenverwaltung Wirtschaftsgüter mit einem Buchwert von Null EUR im Anlagespiegel aufführt.

Bei Wirtschaftsgütern, bei denen der Restwert die Bemessungsgrundlage für die AfA reduziert, müssen Sie nach der Eingabe des Restwerts die entsprechende Option markieren. Dieses Feld erscheint, wenn der entsprechende Eintrag im Menüpunkt **Bearbeiten** → **Firmenangaben** → **Anlagenverwaltung** → **Einstellungen** aktiviert ist.

Sammel-Inventarnummer Die **Sammel-Inventarnummer** wird nur bei der AfA-Art Sammelposten angezeigt. Die Sammel-Inventarnummer wird nach der Vorgabe für die Inventarnummern automatisch erzeugt oder selber vergeben. Wurde die Sammel-Inventarnummer für ein Anlagegut gespeichert, wird den weiteren Anlagegütern des jahrgangsspezifischen Sammelpostens zugeordnet.

Die für das Anlagegut möglichen AfA-Arten ergeben sich aus der Eigenschaft der Anlagegruppe, dem AHK-Datum sowie dem AHK-Betrag.

Ab dem AHK-Datum 01.01.2008 wird bei den abnutzbaren und beweglichen sowie den immateriellen Wirtschaftsgütern auf der Seite **AfA-Angaben** die mögliche AfA-Art ermittelt und vorgeschlagen. Ist infolge einer Sonderregelung eine andere AfA-Art nötig, können Sie diese ändern.

In nicht abgeschlossenen Wirtschaftsjahren können Sie die AfA-Art ändern; in einem abgeschlossenen Jahr nicht. Ist der Wechsel der AfA-Art nötig, können Sie dies bei bestehenden Anlagegütern im ersten nicht abgeschlossenen Jahr durchführen.

Weitere Informationen finden Sie unter **Die AfA-Arten** auf Seite 25.

Die Seite EÜR-Position

Diese Seite wird in einer Firma für die Einnahme-Überschussrechnung angezeigt,

- wenn im Firmenassistenten auf der Seite **Einstellungen** die Option **Zuordnungen Anlage AVEÜR erstellen** ausgewählt ist.
- Und wenn das BMF die Anlage EÜR für das ausgewählte Jahres veröffentlicht hat und die Aktualisierung der Anlagenverwaltung dafür auf dem Rechner installiert ist.

Dann ermittelt die Anlagenverwaltung mittels der Eigenschaft der Anlagegruppe, dem AHK-Datum und der AfA-Art, ob das Wirtschaftsgut in der Anlage AVEÜR ausgewertet wird und ob die Auswertung in einer oder in mehreren Zeilen möglich ist.

Sind für das Anlagegut mehrere Zuordnungen möglich, wird die Seite **EÜR-Position** angezeigt. Auf der Seite **EÜR-Position** müssen Sie die richtige Zeile selber hinterlegen. Ist die Zuordnung im ausgewählten Jahr eindeutig, wird die Seite EÜR-Position nicht angezeigt. Die Anlagenverwaltung speichert die zugeordnete Zeile automatisch. Ausführliche Informationen finden Sie in der Hilfe.

Die Seite Sonder-AfA

Die Seite **Sonder-AfA** ist im steuerrechtlichen Rechnungskreis vorhanden, wenn Sie unter **AfA-Angaben** den Haken für das Kästchen gesetzt haben.

Standardmäßig ist nur die Sonder-AfA nach § 7g EStG vorhanden. Weitere Sonder-AfA können Sie im Menü **Verwaltung** → **Sonder-AfA** selber anlegen.

Im Feld **AfA-Art** wählen Sie zuerst die benötigte Sonder-AfA über die Pfeiltaste aus. Danach wird Ihnen der maximale AfA-Satz der ausgewählten Sonderabschreibung angezeigt, den Sie über den Begünstigungszeitraum verteilen können.

Unter **Extras** → **Optionen** → **Erfassen** können Sie vorgeben, welche Verteilung der Sonder-AfA die Anlagenverwaltung anbietet. Dabei können Sie bestimmen, ob die Sonder-AfA im ersten Jahr voll abgeschrieben bzw. gleichmäßig über den Begünstigungszeitraum verteilt wird oder ob es keine Vorgaben gibt.

Die Seite Manuelle AfA

Damit im Anlageassistenten die Option für die Manuelle Manuelle AfA sichtbar wird, müssen unter **Bearbeiten** → **Firmenangaben** → **Anlagenverwaltung** → **Einstellungen** den Haken setzen. Danach wird auf der Seite **AfA-Angaben** das Kästchen für die Manuelle AfA angezeigt. Ist dieses markiert, erhalten Sie die Seite **Manuelle AfA**.

Diese Seite führt in der linken Spalte **N-AfA** die Werte für die hinterlegte AfA-Art auf. In der Spalte **Manuelle AfA** können Sie für jedes Jahr der Nutzungsdauer neue Abschreibungsbeträge mit einem Buchungstext hinterlegen. Diese Beträge werden für das Wirtschaftsgut berechnet und ausgewiesen. Mittels der Eingabefelder **weiterer AfA-Betrag** und **weitere Beschreibung** können Sie eine Eingabe über Drag-and-Drop für mehrere Jahre hinterlegen. Ausführliche Informationen finden Sie in der Hilfe.

Die Seite § 5 Abs. 1 EStG



Mit dem Bilanzmodernisierungsgesetz (BilMoG) wurde die umgekehrte Maßgeblichkeit abgeschafft. Steuerliche Wahlrechte wie die Sonderabschreibungen sind jetzt ohne den entsprechenden Ansatz in der Handelsbilanz möglich. Voraussetzung für sämtliche steuerlichen Ansatz- und Bewertungswahlrechte ist eine **Nachweisbuchführung**. Für die betreffenden Wirtschaftsgüter ist ein fortlaufendes Verzeichnis Pflicht, aus dem sich der Tag der Anschaffung oder Herstellung, die Anschaffungs- oder Herstellungskosten, die Vorschrift des ausgeübten Wahlrechts und die vorgenommenen Abschreibungen ergeben (**§ 5 Abs. 1 Satz 3 EStG n. F.**).

Ist auf der Seite **AfA-Angaben** ist der Haken bei **§ 5 Abs. 1 EStG** gesetzt, erfolgt hier die Angabe der gesetzlichen Begründung.

Je Wirtschaftsgut können Sie den Text im Feld **Manuelle Eingabe** selber erfassen oder bei häufig wiederkehrenden Begründungen **Textbausteine** verwenden. In der Auswahlleiste unterhalb der **Manuellen Eingabe** werden die im Menü **Verwaltung** erfassten Textbausteine angezeigt.

Die Seite AfA-Plan

Auf dieser Seite wird der Abschreibungsverlauf angezeigt. Bei den abnutzbaren und beweglichen Wirtschaftsgütern können Sie bei neu angeschafften Anlage-

gütern mit linearer oder degressiver AfA alternative Abschreibungsverläufe anzeigen. Vorausgesetzt die andere AfA-Art ist für das AHK-Datum zulässig.

Anlagegut bearbeiten

Den Menüpunkt **Bearbeiten** → **Anlagegut bearbeiten** rufen Sie auf, wenn der Anlage-Assistent nicht zur Standardansicht gehört. In der **Standardansicht** markieren Sie zuerst die benötigte Anlagegruppe und danach in der Anlageliste die Inventarnummer. Danach erscheint der Anlage-Assistent für das Wirtschaftsgut.

Bei einem gespeicherten Anlagegut erhalten Sie zusätzlich die Seite **Bewegungen**. Diese listet die Bewegungen für das Wirtschaftsgut im ausgewählten Buchungsjahr auf. Die Werte der Bewegungen werden meist zu AHK und als Buchwert dargestellt.

Im Jahr der Anschaffung erscheinen auf der Seite **Bewegung** zumindest der Zugang und die Abschreibung. Über die Schaltfläche **Neue Bewegung** können Sie weitere Bewegungen erfassen. Diese können Sie über die Schaltflächen **Bearbeiten** ändern oder über **Löschen** entfernen.

Wirkt sich eine Bewegung auf die Nutzungsdauer aus, können Sie diese auf der Seite **AfA-Angaben** korrigieren.

Haben Sie vor der Änderung bereits die AfA in die Finanzbuchhaltung exportiert, müssen Sie die Buchungen in Ihrer Finanzbuchhaltung korrigieren. Gleiches gilt wenn Sie in beiden Rechnungskreisen arbeiten. Wurde für einen Zeitraum der Datenabgleich durchgeführt, müssen Sie die Bewegung in dem anderen Rechnungskreis selber erfassen.



Unter **Extras** → **Optionen** → **Erfassen** → **Warnhinweise** können Sie die Warnhinweise aktivieren, die Sie darauf hinweisen, wenn Sie in einem übertragenen Zeitraum Bewegungen bearbeiten.

Die Bewegungen

Durch einen Teilzugang oder nachträgliche AHK erfährt ein Wirtschaftsgut eine Werterhöhung. Der Zugang wird so behandelt, als ob er am Jahresanfang angefallen wäre. Geben Sie das Datum des Zugangs, den Betrag des Zugangs und eine Beschreibung des Vorgangs ein. Nachdem Sie Ihre Eingaben mit der Schaltfläche **OK** bestätigt haben, werden die AfA-Beträge für das aktuelle und die folgenden Jahre neu berechnet. Die neuen Werte können Sie auf der Seite **AfA-Plan** nachvollziehen. Die Teilzugänge werden mit den Neuzugängen in der **Zugangsliste** ausgedruckt.

Ein ausführliches Berechnungsbeispiel finden Sie in der Hilfe.

Nachträgl. AHK/Nachaktivierung

Die Eingabe dieser Bewegung war bis zur Version 2012 möglich. Ab der Version 2013 ist das neue Eingabe der **Nachträgl. AHK/Nachaktivierung** nicht mehr möglich. Stattdessen gibt es die Bewegungen **Teilzugang/Nachträgl. AHK** sowie **Nachaktivierung EB** und **Nachaktivierung SB**.

Weitere Informationen finden Sie in der Hilfe.

Nachaktivierung EB

Mit der **Nachaktivierung EB** können Sie die AHK und den Buchwert eines Anlagegutes für die **Eröffnungsbilanz** des Wirtschaftsjahres erhöhen. Diese Korrektur erfolgt, wenn in einem Vorjahr ein Teil AHK des Anlagegutes überhaupt nicht oder als Aufwand verbucht wurde. Dabei ist das Belegdatum immer der erste Tag im Wirtschaftsjahr. Den Betrag der AHK und des Buchwerts der Nachaktivierung müssen Sie bei dem Betriebsprüfer oder Ihrem Steuerberater erfragen. Diese können Ihnen auch sagen, in welchem Wirtschaftsjahr Sie die Nachaktivierung durchführen müssen und ob diese als Zugang oder als Zuschreibung erfolgt.

Ein ausführliches Berechnungsbeispiel finden Sie in der Hilfe.

Nachaktivierung SB

Mit der **Nachaktivierung SB** können Sie die AHK und den Buchwert eines Anlagegutes für die Schlussbilanz des Wirtschaftsjahres erhöhen. Diese Korrektur erfolgt, wenn in einem Vorjahr ein Teil AHK des Anlagegutes überhaupt nicht oder als Aufwand verbucht wurde. Dabei ist das Belegdatum immer der letzte Tag im Wirtschaftsjahr. Den Betrag der AHK und des Buchwerts der Nachaktivierung müssen Sie bei dem Betriebsprüfer oder Ihrem Steuerberater erfragen. Diese können Ihnen auch sagen, in welchem Wirtschaftsjahr Sie die Nachaktivierung durchführen müssen und ob diese als Zugang oder als Zuschreibung erfolgt.

Ein ausführliches Berechnungsbeispiel finden Sie in der Hilfe.

Korrektur Buchwert BP

Wurde für ein Anlagegut zu wenig AfA berechnet, kann das bei der Betriebsprüfung zur Korrektur des Buchwertes führen. Die Anpassung des Buchwertes erfolgt dabei in der Eröffnungsbilanz des ersten änderbaren Wirtschaftsjahres. Deshalb ist das Belegdatum für die Korrektur Buchwert BP immer der erste Tag im Wirtschaftsjahr. Den neuen Buchwert müssen Sie bei dem Betriebsprüfer oder Ihrem Steuerberater erfragen. Diese können Ihnen auch sagen, in welchem Wirtschaftsjahr Sie die Anpassung erfassen sollen.

Im Handelsrecht erfolgt die Korrektur des Buchwertes über eine AfaA oder eine Teilwert-AfA. Die Bewegung Korrektur Buchwert BP ist im Rechnungskreis Handelsrecht nicht möglich.

Ein ausführliches Berechnungsbeispiel finden Sie in der Hilfe.

AHK-Minderung

Ein Rabatt oder ein Gewährleistungsanspruch kann die AHK nachträglich mindern. Dazu geben Sie den Betrag der Minderung, das entsprechende Datum und eine Beschreibung des Vorgangs ein. Die AfA-Beträge und der Buchwert werden danach neu berechnet.

Ein ausführliches Berechnungsbeispiel finden Sie in der Hilfe.

Herabsetzung § 7 g Abs. 2 EStG

Diese Bewegung gibt es nur im Steuerrecht. Vorausgesetzt Sie erfüllen die Vorgaben des § 7g Abs. 1 EStG, ist in den nach dem 17.08.2007 beginnenden Wirtschaftsjahren die Auflösung des Investitionsabzugsbetrags möglich. Dieser beträgt maximal vierzig Prozent der AHK des abnutzbaren und beweglichen Wirtschaftsguts.

Die Anlagenverwaltung behandelt den Herabsetzungsbetrag wie eine AHK-Minderung.

Sobald Sie diese Bewegung aufrufen, ergibt sich aus dem AHK-Datum das Belegdatum. Der Buchungstext ist immer **Herabsetzungsbetrag AHK § 7g Abs. 2 EStG**. Als Betrag können Sie maximal vierzig Prozent der tatsächlichen Anschaffungskosten eingeben.

Je Anlagegut können Sie den Herabsetzungsbetrag einmal erfassen. Den erfassten Betrag können Sie bearbeiten oder löschen und neu eingeben.

Ein ausführliches Berechnungsbeispiel finden Sie in der Hilfe.

Zuschuss

Diese Eingabe bezieht sich auf **erfolgsneutrale** Zuschüsse. **Erfolgswirksame** Zuschüsse werden in der Finanzbuchhaltung als Ertrag verbucht. Wurde Ihnen ein erfolgsneutraler Zuschuss gewährt, können Sie ihn über diese Maske erfassen. Die historischen AHK werden dadurch gemindert und sowohl der AfA-Betrag als auch der aktuelle Buchwert werden neu berechnet.

Ein ausführliches Berechnungsbeispiel finden Sie in der Hilfe.

Teilabgang

Bei einem Teilabgang wird der Wert des Anlageguts durch den Abgang eines Nebenbestandteils gemindert. Infolge der Wertminderung werden der Buchwert und der AfA-Betrag unterjährig neu berechnet.

Sie können den Teilabgang zu AHK oder zum Buchwert eingeben. Den Unterschied zwischen den beiden Werten bildet die anteilige AfA des Teilabgangs. Diese anteilige AfA wird in der kumulierten AfA nicht mehr mit ausgewiesen. (Die kumulierte AfA bezieht sich auf im Betriebsvermögen vorhandene Wirtschaftsgüter.) Dadurch ergibt sich eine Differenz zwischen der Jahres-AfA – welche die anteilige AfA des Teilabgangs beinhaltet – und der kumulierten AfA, in der die anteilige AfA nicht berücksichtigt wird. Die Abschreibungsbuchung für die Finanzbuchhaltung weist immer die Jahres-AfA aus.

Die Eingabe des Verkaufspreises erfolgt netto ohne Umsatzsteuer. Diese Angabe benötigen Sie für die Berechnung des Buchgewinns oder Buchverlusts

Ein ausführliches Berechnungsbeispiel finden Sie in der Hilfe.

Vollabgang

Diese Funktion benutzen Sie, wenn ein Wirtschaftsgut durch Verkauf oder Verschrottung aus Ihrem Betrieb ausscheidet. Entsprechend dem Abgangsdatum werden die AfA und der Buchwert monatsgenau berechnet. Auf der Seite **AfA-Plan** wird der Abgangsbetrag zu den Anschaffungs- und Herstellungskosten angezeigt, die kumulierte AfA und der Buchwert zum Jahresende werden auf null gesetzt.

Die Eingabe des Verkaufspreises erfolgt netto ohne Umsatzsteuer. Diese Angabe benötigen Sie für die Berechnung des Buchgewinns oder Buchverlusts. Nach Bestätigung der Eingabe wird dieser auf der Seite **Bewegungen** ausgewiesen.

Ein ausführliches Berechnungsbeispiel finden Sie in der Hilfe.

Betriebsaufgabe

Im Steuerrecht haben die Zu- und Abgänge keine Auswirkung auf den Buchwert der jahrgangsspezifischen Sammelposten. Ausgenommen die Betriebsaufgabe. Während dieser wird für die jahrgangsspezifischen Sammelposten der Buchwert der Entnahme ermittelt.

Deshalb wird im steuerrechtlichen Sammelposten die Bewegung **Vollabgang** vom ersten bis zum fünften Jahr als **Betriebsaufgabe** bezeichnet.

Für den Sammelposten ist die Berechnung der AfA in einem Rumpfwirtschaftsjahr und in einem Wirtschaftsjahr mit zwölf Monaten immer ein Fünftel der AHK.

Ein ausführliches Berechnungsbeispiel finden Sie in der Hilfe.

Umbuchung

Durch eine Umbuchung können Sie ein Anlagegut von einer Anlagegruppe in eine andere verschieben. Wenn Sie die Bewegung Umbuchung aufrufen, wird Ihnen im Feld **Von Gruppe** angezeigt, in welcher Anlagegruppe sich das Anlagegut befindet. Neben dem Feld **Auf Gruppe** befindet sich die Schaltfläche für den Anlagebaum. Diesen blenden Sie mit einem Klick auf die Schaltfläche ein. Mit einem Doppelklick übernehmen Sie die Anlagegruppe, in die das Anlagegut umgebucht wird. Anschließend können Sie dem Anlagegut einen neuen Standort und eine neue Kostenstelle zuordnen.

Die Umbuchung verteilt die AfA auf das alte und das neue Anlagegut. Im Anlagespiegel und der Anlageliste des Jahres erscheint das Anlagegut zweimal. Einmal mit den Werten bis zur Umbuchung und einmal mit den Werten nach der Umbuchung.

Ein ausführliches Berechnungsbeispiel finden Sie in der Hilfe.

Storno Sammelposten

Nachträgliche Zu- und Abgänge im Jahr des Zugangs können die Bemessungsgrundlage ändern, sodass ein Anlagegut rückwirkend in den Sammelposten eingestellt oder herausgenommen wird. Wurde zuvor monatliche AfA verbucht, sind umfangreiche Korrekturen nötig. Mit dieser Bewegung können Sie die Korrektur automatisiert durchführen. Wenn Sie **Storno Sammelposten** aufrufen, wird Ihnen im Feld **Von Gruppe** angezeigt, in welcher Anlagegruppe sich das Anlagegut befindet. Neben dem Feld **Auf Gruppe** befindet sich die Schaltfläche für den Anlagebaum. Diesen blenden Sie mit einem Klick auf die Schaltfläche ein. Mit einem Doppelklick übernehmen Sie die Anlagegruppe, in die das Anlagegut umgebucht wird.

Ein ausführliches Berechnungsbeispiel finden Sie in der Hilfe.



Storno Verschoben

Diese Bewegung gibt es nur im Steuerrecht für die Wirtschaftsgüter mit der AfA-Art **Verschoben** im Wahlrecht GWG oder Sammelposten. Für den vollen Leistungsumfang der Anlagenverwaltung in einem Wirtschaftsjahr müssen Sie alle Anlagegüter mit der AfA-Art **Verschoben** eine andere AfA-Art zuweisen.

Nach dem Aufruf von **Storno Verschieben** wird Ihnen im Feld **Von Gruppe** angezeigt, in welcher Anlagegruppe sich das Anlagegut derzeit befindet. Neben dem Feld **Auf Gruppe** befindet sich die Schaltfläche für den Anlagebaum. Diesen blenden Sie mit einem Klick auf die Schaltfläche ein. Mit einem Doppelklick übernehmen Sie die Anlagegruppe, in die das Anlagegut umgebucht wird.

Durch den Storno werden die AHK und der Buchwert des stornierten Anlageguts auf null gesetzt und komplett bei der durch den Storno erzeugten Inventarnummer berechnet.

Ein ausführliches Berechnungsbeispiel finden Sie in der Hilfe.

Teilwert-AfA

Hier erfassen Sie Teilwertabschreibungen. Eine Teilwert-AfA machen Sie bei einer dauerhaften Wertminderung des Anlageguts geltend. Das Buchungsdatum ist immer der letzte Tag des Wirtschaftsjahres, da die Teilwert-AfA nach der Normal-AfA durchgeführt wird. Die Teilwert-AfA verringert die Bemessungsgrundlage der weiteren AfA. Der Abschreibungsbetrag wird auf das Konto **AfaA** gebucht.

Ein ausführliches Berechnungsbeispiel finden Sie in der Hilfe.

AfaA



Wird die technische oder wirtschaftliche Nutzung des Wirtschaftsguts durch außergewöhnliche Umstände beeinträchtigt, können Sie die Absetzung für außerordentliche Abnutzung (AfaA) gemäß § 7 Abs. 1 Satz 5 EStG geltend machen.

Bei einer degressiven AfA ist die AfaA nicht zulässig. Sie können jedoch vor Inanspruchnahme einer AfaA zur linearen AfA wechseln.

Sie müssen den Betrag eingeben, um den sich der Buchwert des Anlageguts mindert. Diese Wertminderung wird im Jahr des Abgangs zeitanteilig berechnet, so dass der Buchwert und der AfA-Betrag unterjährig neu berechnet werden.

Ein ausführliches Berechnungsbeispiel finden Sie in der Hilfe.

Zuschreibung

Mit einer Zuschreibung wird eine in einem Vorjahr durchgeführte Abschreibung rückgängig gemacht. Der wichtigste Anwendungsfall ist die **Wertaufholung** von AfaA und Teilwertabschreibungen.

Die Zuschreibung ist der Betrag, um den AfA-Plan ohne außerplanmäßige AfA wieder zu erreichen. Die Zuschreibung können Sie für einen beliebigen Tag des Wirtschaftsjahres erfassen. Mit der Zuschreibung wird die Bemessungsgrundlage für die AfA zu Beginn des Wirtschaftsjahres korrigiert. Damit für die Zuschreibung ein korrekter Buchungssatz erstellt wird, muss unter **Bearbeiten** → **Firmenangaben** → **Anlagenverwaltung** → **Rahmendaten** das entsprechende Konto hinterlegt sein.

Ein ausführliches Berechnungsbeispiel finden Sie in der Hilfe.

Korrektur Rundungsdifferenz

Während der EUR-Umstellung waren Rundungsdifferenzen möglich, wenn die AHK, der Buchwert und die kumulierte AfA unterschiedlich auf- oder abgerundet wurden. Nach der Eingabe des Vollabgangs bewirkt diese Rundungsdifferenz, dass sich der Buchwert des Abgangs um einen Cent erhöht oder verringert.

Mit dieser Bewegung können Sie den Wirtschaftsgütern mit einem AHK-Datum bis zum 31.12.2001 den Buchwert des Abgangs um einen Cent erhöhen oder verringern und somit den Buchgewinn/-verlust korrigieren.

Ein ausführliches Berechnungsbeispiel finden Sie in der Hilfe.

Anlagegut duplizieren

Um sich die Arbeit zu ersparen, gleichartige Wirtschaftsgüter jeweils einzeln einzugeben, können Sie ein vorhandenes Anlagegut im ausgewählten Rechnungskreis duplizieren.

In der Anlageliste markieren Sie das zu duplizierende Anlagegut und rufen **Bearbeiten** → **Anlagegut duplizieren** auf. Danach können Sie die Inventarnummer und die Bezeichnung bearbeiten und das neue Anlagegut speichern. Die Funktion **Anlagegut duplizieren** können Sie auch über das Kontextmenü **Anlageliste** aktivieren.

Anlagegut löschen

Vor dem Löschen markieren Sie das Anlagegut in der Anlageliste. Danach können Sie die Inventarnummer wie folgt löschen:

- In der Menüleiste über **Bearbeiten** → **Anlagegut löschen** → **aktueller Rechnungskreis** oder
- **Bearbeiten** → **Anlagegut löschen** → **alle Rechnungskreise**
- im Kontextmenü Anlageliste über den Befehl **Anlagegut löschen**
- oder Sie betätigen in der **Bildschirmansicht Anlageliste** die Taste **Entf** oder **Del**.

Damit Sie ein Anlagegut nicht versehentlich löschen, erscheint eine Sicherheitsabfrage, die Sie bestätigen müssen.



Haben Sie für ein gelöscht Anlagegut bereits die AfA exportiert oder übertragen, müssen Sie die Buchung in Ihrer Finanzbuchhaltung selber stornieren.

Anlagegut speichern

Neue Eingaben müssen Sie im Anlage-Assistenten nicht sofort speichern. Der Anlage-Assistent kann die Auswirkung der Änderung in der Bildschirmansicht darstellen. Haben Sie die Änderung noch nicht gespeichert, weichen die Werte im AfA-Plan des Anlage-Assistenten von den Werten in der Bildschirmansicht Anlageliste ab.

In der Standardansicht stimmt die Bildschirmansicht Anlageliste erst dann wieder mit dem Anlage-Assistenten überein:

- wenn Sie **Bearbeiten** → **Anlagegut speichern** aufrufen,
- in der Symbolleiste auf **Speichern** klicken,
- oder zu einem anderen Anlagegut oder Menüpunkt wechseln und die Abfrage bezüglich des Speicherns mit **Ja** beantworten.

Gehört der Anlage-Assistent nicht zur Standardansicht, gibt es im Anlage-Assistenten die Schaltflächen **Speichern** und **Abbrechen**.

Ist ein Anlagegut in beiden Rechnungskreisen vorhanden, werden die Inventarbezeichnung, das Bild des Anlageguts, die Kostenstelle oder der Standort für beide Rechnungskreise gespeichert. Die Eingaben auf den Seiten AfA-Angaben, Sonder-AfA, Leistungs-AfA, Manuelle AfA und Bewegungen gelten nur für den aktiven Rechnungskreis.

Suchen

Im Anlagevermögen können Sie unter **Bearbeiten** → **Suchen** oder über **Strg + F** ein bestimmtes Anlagegut im ausgewählten Rechnungskreis suchen.

Nachdem Sie in der Suchfunktion mindestens ein Suchkriterium festgelegt haben, erhalten Sie die Liste der Anlagegüter, auf die das Suchkriterium zutrifft. Mit einem Doppelklick auf eines dieser Wirtschaftsgüter wechseln Sie in den Anlage-Assistenten für das Anlagegut.

Das Menü Ansicht

Im Menü Ansicht können Sie den Bildschirm individuell einrichten. Die Elemente, die in der Bildschirmansicht angezeigt werden, sind im Menüfeld jeweils mit einem Haken gekennzeichnet.

Anlagebaum

Mit diesem Menüpunkt können Sie den Anlagebaum ein- oder ausblenden, um die Arbeitsfläche zu vergrößern. Oberhalb der Arbeitsfläche wird die ausgewählte Anlagegruppe angezeigt.



Anlage-Assistent

In der Standardansicht wird der Anlage-Assistent für das ausgewählte Anlagegut im unteren Bildschirmbereich angezeigt.

Den Anlage-Assistenten können Sie über diesen Menüpunkt ein- oder ausblenden.

Startseite

Auf der Startseite erfolgt der Aufruf zentraler Arbeitsabläufe wie der Bildschirmansicht Anlagegüter oder des Drucks Inventarliste und der Aufruf des Info Center.

Mit dem Menü **Ansicht** → **Startseite** öffnen Sie die Startseite.

Anlagegüter

Hierüber öffnen Sie in die Bildschirmansicht mit dem Anlagebaum, dem Anlageassistenten und der Anlageliste. Den Anlageassistenten und den Anlagebaum können Sie ein- und ausblenden. Die Anlageliste erscheint, sobald für die Anlagegruppe eine Inventarnummer im ausgewählten Wirtschaftsjahr vorhanden ist.

Hauptnavigation

Über die Hauptnavigation können Sie in die anderen installierten Programme der Pro-Version wechseln, die **Zentrale** mit den Firmenstammdaten aufrufen, in einen anderen Mandanten wechseln, sowie das **Business Cockpit** starten.

Die Hauptnavigation können Sie ein- und ausblenden. Das ist möglich mittels der **F10**-Taste oder indem Sie mit dem Mauszeiger auf das **Pfeil-Symbol** in die Schaltfläche **Hauptnavigation** klicken oder **Hauptnavigation einklappen / ausklappen** betätigen.

Aktionsleiste



Diese können Sie am rechten Bildschirmrand ein- und ausblenden. Sobald Sie mit dem Mauszeiger auf die schwarze Leiste am rechten Bildschirmrand zeigen oder klicken, wird die Aktionsleiste geöffnet. Mit einem Klick auf **Aktionsleiste einklappen** wird diese geschlossen.

In geöffnetem Zustand ist der Druck der Anlagekartei, des Anlagespiegels und der Inventarliste und der Bildschirmansicht Anlageliste möglich. Letztere können Sie weiterhin in eine PDF-, XML-Datei oder Excel-Datei exportieren. Der Zugriff auf die Verwaltung der Sonder-AfA, Gebäude-AfA und Standorte ist ebenso möglich wie das Ändern der Einstellungen für die Bildschirmansicht und den Listendruck.

Für **Drucken** und **Exportieren** sind Auswahllisten hinterlegt. Diese öffnen sich, sobald Sie mit der Maus auf eine der beiden Einträge klicken. Mit einem weiteren Klick bestimmen Sie, welcher Eintrag ausgeführt wird.

Drucken ...



Die Anlageliste in der Benutzeroberfläche können Sie über die Listeneinstellungen nach Ihren individuellen Anforderungen zusammenstellen und über Anklicken der Spaltenüberschriften sortieren.

Für den Druck oder Export der Bildschirmansicht klicken Sie in der Aktionsleiste auf den entsprechenden Eintrag oder rufen Sie im Kontextmenü Anlageliste den Befehl **Liste der Anlagegüter ausgeben...** auf.

Sobald Sie auf **Seitenansicht** klicken, wird die Bildschirmansicht der Anlageliste in der Druckvorschau angezeigt. Hier sehen Sie, ob die für die **Druckausgabe** erwünschten Einstellungen hinterlegt sind. Falls ja, ist der Ausdruck möglich.

Über die **Einstellungen** können Sie die Formatierung der Ausdrücke festlegen.

Anlagekartei, **Anlagespiegel** und **Inventarliste** startet die Druckdialoge für diese Berichte. Dabei ist die Inventarliste eine Spezialversion des Anlageverzeichnisses ohne Gruppierung und mit Sortierung nach Inventarnummer.

Exportieren...



Hier können Sie die Bildschirmansicht für die ausgewählte Anlagegruppe als Datei speichern oder nach Excel übergeben.

Einstellungen

Hier können Sie unter **Listendruck** die Einstellungen für den Ausdruck der Anlageliste hinterlegen. Sie können für die Ausgabe der Anlageliste die Schriftart, die Schriftgröße und das Ausgabeformat festlegen. Diese Einstellungen

werden für die Seitenansicht, die Druckausgabe sowie das Speichern als PDF- bzw. XML-Datei herangezogen. Alternativ können Sie im Kontextmenü Anlagebaum den Befehl **Listeneinstellungen** aufrufen.

Listeneinstellungen

Die Anlageliste ist Hauptbestandteil der Ansicht und erscheint, sobald im ausgewählten Wirtschaftsjahr Wirtschaftsgüter in der Anlagegruppe vorhanden sind.

Die Bildschirmansicht können Sie über **Ansicht** → **Listeneinstellungen** nach Ihren Bedürfnissen einrichten.

Felder

Im linken Fenster markieren Sie die Spalten, die zusätzlich in der Bildschirmansicht erscheinen sollen. Dann klicken Sie die Pfeilschaltfläche > an. Entsprechend verfahren Sie mit Einträgen im rechten Fenster, wenn Sie Felder aus der Liste entfernen möchten.

Nach der Auswahl der Felder können Sie deren Reihenfolge bestimmen. Dazu markieren Sie den betreffenden Eintrag im rechten Fenster und verschieben ihn durch Klicken auf die Pfeilschaltflächen Position, bis er an der gewünschten Stelle der Liste steht. Mit Strg und einer Pfeiltaste erhalten Sie das gleiche Resultat.

Die Bildschirmansicht Anlageliste wird durch Anklicken der jeweiligen Spaltenüberschrift Inhalt sortiert. Einmaliges Anklicken sortiert die Liste aufsteigend. Nochmaliges Anklicken sortiert sie absteigend. In der Hilfe ist ein Beispiel für das Anpassen der Bildschirmansicht.

Die Listeneinstellungen können Sie auch im Kontextmenü Anlageliste und in der Aktionsleiste aufrufen.

Listendruck

Hier können Sie die Einstellungen für die Ausgabe der Anlageliste als **Seitenansicht** oder **Druckausgabe** sowie für das Speichern als **PDF-** bzw. **XML-Datei** ändern. Zur Auswahl stehen Hoch- oder Querformat sowie die Schriftart und Schriftgröße.

Standardansicht

Über diesen Menüpunkt erhalten Sie die Standardansicht der Benutzeroberfläche mit dem Anlagebaum, der Anlageliste, dem Anlage-Assistenten und der Aktionsleiste.

Das Menü Berichte

Die Anlagenverwaltung stellt alle notwendigen Berichte zu dem Bestand und der Entwicklung des Anlagevermögens bereit. Sie können den Anlagespiegel, die Anlagekartei, das Anlageverzeichnis, die AfA-Vorschau, die Zugangs- oder Abgangliste, die Liste der Geringwertigen Wirtschaftsgüter, die Buchungsliste, die Liste der Sonder-AfA und die Liste der Umbuchungen ausdrucken.

Alle Berichte werden für den ausgewählten Rechnungskreis ausgedruckt.

Die Firmenstammdaten drucken Sie über das Menü **Datei** → **Drucken** aus.

Anlagekartei

Die Anlagekartei gibt detaillierte Auskunft über die Stammdaten und den Abschreibungsverlauf der einzelnen Anlagegüter. Auf der Seite **Auswahl** können Sie bestimmen, ob Sie die Anlagekartei für ein einzelnes Anlagegut oder für ein Auswahlkriterium mit anderen Wirtschaftsgütern drucken.

Alle Anlagekarteien können Sie fortlaufend oder für jede Inventarnummer einzeln ausgeben. Das Formular **Anlagekartei mit AfA-Plan** enthält neben den Stammdaten des Anlageguts den Abschreibungsverlauf; das Formular **Anlagekartei Standard** dagegen die Zusatzangaben und die Abbildung des Anlageguts.

Anlagespiegel



Kapitalgesellschaften und bestimmte publizitätspflichtige Unternehmen müssen nach § 268 Abs. 2 Satz 1 HGB die Entwicklung der einzelnen Posten des Anlagevermögens in der Bilanz oder im Anhang darstellen. Hierfür gibt es den Anlagespiegel. In diesem werden das im Anlagevermögen gebundene Kapital, die Altersstruktur der Vermögensgegenstände und die Entwicklung der einzelnen Posten im abgelaufenen Geschäftsjahr dargelegt.

Gemäß § 268 Abs. 2 HGB ist dabei von den AHK auszugehen. Diesem Erfordernis trägt der **Anlagespiegel brutto** Rechnung. Für das Verzeichnis nach § 5 Abs. 1 Satz 3 EStG wählen Sie die Formulardatei **Abweichung Steuerbilanz** aus.

Für die Einnahme-Überschuss-Rechnung können Sie das Formular **Anlage AVEÜR** verwenden.

Abweichung Steuerbilanz

Führt ein steuerliches Wahlrecht zu einer Abweichung von der Handelsbilanz, ist das Verzeichnis nach § 5 Abs. 1 Satz 3 EStG die Voraussetzung für die Inanspruchnahme der steuerlichen Wahlrechte.

Für diesen Bericht können Sie den Beginn der Seitenzählung festlegen und das Druckdatum unterdrücken.

Anlage AVEÜR

Im Druckdialog Anlagespiegel können Sie ab dem Wirtschaftsjahr 2012 die Werte des Anlagevermögens in der Anlage EÜR und in der Anlage AVEÜR ermitteln. Vorausgesetzt Sie haben die Version mit der Zuordnung für die Anlage AVEÜR des ausgewählten Jahres installiert.

Ist das erfolgt, müssen Sie unter **Bearbeiten → Firmenangaben → Anlagenverwaltung - Einstellungen** die Option **Zuordnungen Anlage AVEÜR erstellen** hinterlegen.

Damit ist die Funktionalität für die Anlage AVEÜR im Anlageassistenten, unter **Extras → EÜR-Positionen aktualisieren** und im Druckdialog Anlagespiegel freigeschaltet.

Nachdem Sie im Firmenassistenten die Eingabe gespeichert haben, wird kontrolliert, ob im ausgewählten Wirtschaftsjahr alle Anlagegüter eine Zuordnung zur Anlage AVEÜR haben. Ist das nicht der Fall, startet der Assistent **Aktualisierung EÜR-Positionen** automatisch.

Wenn Sie allen Anlagegütern eine EÜR-Position zugewiesen haben, erfolgt die Ermittlung der Werte des Anlagevermögens für die Anlage EÜR in diesen Schritten.

1. In dem Druckdialog Anlagespiegel markieren Sie auf der Seite **Einstellungen** die Formulardatei **Anlage AVEÜR**. Danach wird die Schaltfläche **Manuelle Werte** angezeigt. Wenn Sie auf diese Schaltfläche klicken, startet der Assistent **Manuelle Werte**.
2. Während des Aufrufs dieses Assistenten wird überprüft, ob der Datenbestand die Voraussetzungen für die Anlage AVEÜR erfüllt. Ist beispielsweise das **Wahlrecht Entscheidung verschoben** hinterlegt, wird eine Meldung angezeigt. Der Aufruf des Assistenten ist nicht möglich.
3. Sind alle Bedingungen erfüllt, können Sie auf den Seiten **Einnahmeüberschuss, Investitionsabzugsbetrag** und **Anlage AVEÜR** die Berechnungen überprüfen.
4. In dem Assistenten gibt es Felder, die Sie bearbeiten können und solche, die Sie nicht bearbeiten können. Das bedeutet, einige dieser Werte können

Sie im Assistenten Manuelle Werte ergänzen. Andere Beträge müssen Sie im Anlageassistenten überprüfen und selber erfassen.

- Bei dem Beenden des Assistenten wird jedes Mal die Abfrage angezeigt, ob alle Daten überprüft und korrekt sind. Wenn Sie diese Abfrage mit **Ja** bestätigen, ist der Ausdruck der Anlage EÜR, der Übersicht für die Anlage EÜR und die Übernahme der Daten in den Lexware buchhalter pro möglich.

**Kein
ELSTER!**

Im Datenbestand der Anlagenverwaltung sind die meisten Werte für die Anlage EÜR nicht vorhanden. Die Anlage EÜR wird immer mit allen Anlagen an die Finanzverwaltung übermittelt. ELSTER ist deshalb in der Anlagenverwaltung nicht möglich.

**Lexware
buchhalter**

Im Lexware buchhalter können Sie die Berechnungen für das Anlagevermögen in der Anlage EÜR und Anlage AVEÜR aus der Anlagenverwaltung übernehmen.

Ausführliche Informationen finden Sie in der Hilfe.

Elektronische Zentrale

**Voraussichtlich
ab Januar 2016**

In der Elektronischen Zentrale können Sie den Anlagespiegel für die E-Bilanz und für EHUG in dem XBRL-Format erzeugen.

Dafür müssen Sie zuerst unter **Bearbeiten → Firmenangaben → Anlagenverwaltung - Einstellungen** die Option **XBRL-Positionen zuordnen** hinterlegen. Anschließend können Sie den Assistenten **Extras → XBRL-Positionen zuordnen** aufrufen.

Wenn Sie allen Anlagegruppen eine XBRL-Position zugewiesen haben, erzeugen Sie den Anlagespiegel für die E-Bilanz und für EHUG in diesen Schritten.

- In dem Menü **Elektronische Zentrale** starten Sie den Assistenten für den Anlagespiegel E-Bilanz (**Elektronische Zentrale → E-Bilanz**) oder für den Anlagespiegel EHUG (**Elektronische Zentrale → EHUG**).
- Die beiden Assistenten haben eine ähnliche Funktionalität.
- Auf der Seite **Stammdaten ergänzen** bestimmen Sie, welche Variante des Anlagespiegels erstellt wird. Die Angaben hierfür erfassen Sie unter **Stammdaten**.
- Einige der Stammdaten wie die Taxonomie oder die Rechtsform haben Sie bereits in dem Assistenten **XBRL-Positionen zuordnen** hinterlegt. Diese Daten können Sie nicht bearbeiten. Andere Daten wie den Bilanzierungsstandard müssen Sie aber noch eintragen.
- Sobald Sie alle Stammdaten eingetragen haben, können Sie die Seite **Anlagespiegel erstellen** aufrufen.
- Wenn der Datenbestand die Voraussetzungen für den Anlagespiegel E-Bilanz oder EHUG nicht erfüllt, erzeugt die Anlagenverwaltung eine Meldung. Sei es weil im Rechnungskreis Steuerrecht das Wahlrecht Verschoben

hinterlegt ist oder weil einige Bewertungen für die Einheitsbilanz nicht zulässig sind.

7. Auf der Seite **Anlagespiegel erstellen** können Sie die Ergebnisse nicht bearbeiten. Ausgenommen sind die **Kosten der Ingangsetzung** für den Bilanzierungsstandard **deutsches Handelsrecht**.

Die Kosten der Ingangsetzung müssen Sie immer selber erfassen.

8. Wenn die Summen für den Anlagespiegel nicht mit denen in den Bilanzpositionen für das Anlagevermögen übereinstimmen, müssen Sie die Eingaben im Anlageassistenten und die XBRL-Positionen in den Anlagegruppen kontrollieren.

9. Auf der Seite **Anlagespiegel erstellen** können Sie unter der Schaltfläche **Export** den Anlagespiegel E-Bilanz und EHUG in eine XML-Datei exportieren und diese in Ihre Buchhaltungs-Software importieren. Vorausgesetzt diese verfügt über eine Schnittstelle für den Import des Anlagespiegels E-Bilanz und EHUG.

Die Anlagenverwaltung ist eine Nebenbuchhaltung. Die meisten Daten für die E-Bilanz und für EHUG sind im Datenbestand nicht vorhanden. Die E-Bilanz oder EHUG werden immer mit allen Anlagen übermittelt. ELSTER und die Übermittlung an den Bundesanzeiger sind in der Anlagenverwaltung nicht möglich.

**Keine
Übermittlung!**

Ausführliche Informationen finden Sie in der Hilfe.

Anlageverzeichnis

Mit dem Anlageverzeichnis erhalten Sie alle erfassten Anlagegüter im Gesamtüberblick. Auf der Seite **Auswahl** können Sie die Anlagegüter nach der Kontonummer, der Kostenstelle, dem Standort oder ohne Kriterium gruppieren. Die Wirtschaftsgüter werden im Ausdruck dann zu entsprechenden Gruppen zusammengefasst. Darüber hinaus können Sie die Anlagegüter innerhalb der Gruppe sortieren, nach jeder Gruppe einen Seitenumbruch durchführen und die Gesamtsumme ausgeben.

AfA-Vorschau

Über die AfA-Vorschau können Sie die voraussichtliche Entwicklung der Abschreibungen abfragen. Der Bericht enthält diese Daten:

- Konto-Nummer,
- Konto-Bezeichnung,
- AHK zum 31.12. des Buchungsjahrs,
- die Abschreibungen und Buchwerte zum 31.12. des Buchungsjahres.

Die AfA-Vorschau können Sie **nach Anlagekonten gliedern**. Aktivieren Sie diese Option nicht, erfolgt der Druck für die Positionen Immaterielle Vermögensgegenstände, Sachanlagen und Finanzanlagen. Zusätzlich können Sie die Gesamtsumme für die Vermögensgegenstände ausgeben.

Buchungsliste

Im **Bericht** → **Buchungsliste** erstellen Sie nicht die Buchungsvorlage für die Finanzbuchhaltung. Die AfA-Buchungen exportieren Sie in eine Fremdsoftware im Menü **Datei** → **Export** → **Als Text ...** → **Buchungsdaten**. Arbeiten Sie mit Lexware buchhalter pro, erfolgt die Übergabe in den Buchungstapel über **Extras** → **Buchungsliste übertragen**.

Bei dem Export wie bei dem Übertragen der Buchungsdaten können Sie das **Buchungsprotokoll** der tatsächlich exportierten Buchungen drucken. Treten während des Exports Probleme auf, erstellt die Anlagenverwaltung ein **Fehlerprotokoll** mit der Ursachenbeschreibung.



Sie können die Buchungsliste für einen Monat, ein Quartal oder für das Wirtschaftsjahr drucken. Haben Sie unter **Bearbeiten** → **Firmenangaben** → **Rechnungswesen** die dreizehnte oder vierzehnte Buchungsperiode aktiviert, stehen Ihnen diese Zeiträume im Druckdialog zusätzlich zur Verfügung.

Der Bericht **Buchungsliste** ist eine zusätzliche Auswertung, die Sie beliebig oft mit verschiedenen Optionen drucken können. Somit ist z.B. die Berechnung der AfA je Anlagegut oder je Konto für die Kostenstellen in einem Quartal möglich, obwohl zuvor der Export für das Wirtschaftsjahr erfolgte. Der Ausdruck der Buchungsliste kann deshalb von den tatsächlich exportierten Buchungssätzen abweichen.

Zugänge

Unter diesem Menüpunkt erhalten Sie die Liste mit den neuen Wirtschaftsgütern und mit den Zugängen/Teilzugängen bzw. den nachträglichen AHK/Nachaktivierungen während des Wirtschaftsjahres. Die Liste können Sie auf der Seite **Auswahl** selektieren, gruppieren und sortieren. Der Ausdruck ist für einen Monat, ein Quartal oder für das ganze Wirtschaftsjahr möglich.

Abgänge

Die Abgangsliste beinhaltet die Teil- und Vollabgänge des Wirtschaftsjahres. Wie bei der Zugangsliste können Sie zwischen verschiedenen Zeiträumen wählen und auf der Seite **Auswahl** die Gruppierung und Sortierung bestimmen. Das Formular **Abgänge erweitert** beinhaltet zusätzlich den Verkaufspreis und den Buchgewinn/-verlust des Abgangs.

GWG

Für die Auflistung aller GWG benutzen Sie diesen Menüpunkt.

Das Formular **GWG Standard** listet alle GWG mit einem Anschaffungsdatum bis zum 31.12.2007 der Bemessungsgrenze von 410 EUR auf. Ab dem Wirtschaftsjahr 2010 weiterhin alle GWG und Sammel-GWG mit AHK größer 150 EUR für den Rechnungskreis Steuerrecht. Das Formular **SAS 150 EUR** die GWG im Rechnungskreis Steuerrecht mit einem Anschaffungsdatum ab dem 01.01.2008 und AHK bis 150 EUR. Das Formular **SAS 1.000 EUR** die GWG mit AHK-Datum ab dem 01.01.2008 für den Rechnungskreis Handelsrecht.

Sammelposten

In diesem Bericht werden die Wirtschaftsgüter der jahrgangsbezogenen Sammelposten detailliert dargestellt. Zusätzlich zu den Sammel-Inventarnummern werden die Inventarnummern und -bezeichnungen, die tatsächlichen Anschaffungsdaten sowie die zugeordneten Kostenstellen und Standorte je Wirtschaftsgut aufgeführt. Dasselbe gilt für die nachträglichen Abgänge, Minderungen, Umbuchungen oder Zugänge sowie für die Normal-AfA, die kumulierte AfA sowie den Buchwert zum Ende des Wirtschaftsjahres.

Sollen die Summen je Sammelposten ausgewiesen werden, setzen Sie auf der Seite **Einstellungen** den Haken bei **Summen Sammelposten**. Die Gesamtsummen aller Sammelposten werden ausgegeben, nachdem Sie **Gesamtsummen Sammelposten** markiert haben.

NSNSB

Hier werden alle nicht selbständig nutzbaren aber selbständig bewertbaren Anlagegüter mit der AfA-Art **NSNSB** ausgewertet. Ein weiteres Formular listet die immateriellen Wirtschaftsgüter mit der AfA-Art **KTS** auf. Diese Berichte gibt es nur im Rechnungskreis Steuerrecht.

Sonder-AfA

Dieser Bericht führt auf, für welche Anlagegüter wie viel Sonder-AfA beansprucht wurde. Dabei wird das Volumen der vergangenen Jahre, des aktuellen Jahres und der noch nicht beanspruchten Sonder-AfA ausgegeben. Diesen Bericht gibt es nur im Rechnungskreis Steuerrecht.

Umbuchungen

Die Liste der Umbuchungen führt die Anlagegüter auf, die Sie im Wirtschaftsjahr mit der Bewegung Umbuchung bearbeitet haben. Anhand dieses Berichts können Sie verfolgen, welchen Anlagegütern ein neues Konto, ein neuer Standort oder eine neue Kostenstelle zugeordnet wurde. Optional können Sie die Summen je untergeordneter Bilanzposition, je Konto und die Gesamtsummen mit ausdrucken. Mit der Option **SAS 150 EUR / Sammelposten auswerten** werden die Anlagegüter mit diesen AfA-Arten mit ausgewertet.

Anlagen Scan

Der Etikettendruck und die Schnittstelle zu Lexware anlagen scan sind hier zusammen gefasst. Auf der Seite **Etikett** erfolgt der Druck der Inventaretiketten. Die Exportdatei für die Inventur in Lexware anlagen scan wird im Zielgerät **Export → Datei** mittels der Formulardatei **Elektronische Inventur** erzeugt. Die Feinsteuerung des Inhalts der Berichte **Kumuliertes Inventurprotokoll** und **Notizen** erfolgt auf der Seite **Kumuliertes Protokoll**.

Ausführliche Informationen zum Ausdruck der Inventaretiketten, dem Export und dem Import der Inventurergebnisse in die Anlagenverwaltung finden Sie in der Hilfe.

Sammelbericht

Benötigen Sie für eine Besprechung mehrere Berichte, können Sie diese auf einmal ausdrucken. Hierfür wählen Sie auf der Seite **Einstellungen** die gewünschten Berichte für das Wirtschaftsjahr aus, indem Sie den Haken vor dem jeweiligen Bericht setzen oder entfernen. Danach können Sie die ausgewählten Berichte mit hinterlegten Voreinstellungen drucken.

Das Menü Verwaltung

Kontenverwaltung

Bei der Firmenneuanlage haben Sie einen Kontenrahmen ausgewählt. Auf diesem Kontenrahmen baut der Anlagebaum auf.

Im Menüpunkt **Verwaltung** → **Kontenverwaltung** können Sie Konten anlegen, bearbeiten oder löschen. Die meisten der Konteneigenschaften benötigen Sie in Lexware buchhalter pro. Arbeiten Sie nur in der Anlagenverwaltung, sollten Sie trotzdem alle Angaben hinterlegen.

Neu

Die Kontenrahmen können Sie erweitern. Bei der Neuanlage eines Kontos tragen Sie zuerst die Kontonummer und Kontobezeichnung ein.

Danach bestimmen Sie die **Kategorie**. Anlagekonten benötigen hierbei die Kategorie **Anlagevermögen**, AfA-Konten die Kategorie **Abschreibungen**, Zuschreibungskonten die Kategorie **Einnahmen**. Nach der Kategorie müssen Sie die **Kontoart** vorgeben. Damit ein Zuschreibungskonto unter **Bearbeiten** → **Firmenangaben** → **Anlagenverwaltung** → **Rahmendaten** erscheint, muss es die Kontoart **sonstige** haben.

Die Umsatzsteuersätze werden im Fenster **Eigenschaften** angezeigt. Für die Umsatzsteuervoranmeldung in Lexware buchhalter pro müssen Sie die entsprechende Position des Umsatzsteuerformulars eintragen.

Zuschreibungen unterliegen nicht der Umsatzsteuer. Deshalb hinterlegen Sie bei einem Zuschreibungskonto keinen Steuersatz und keine Position für die Umsatzsteuervoranmeldung.

Exportieren Sie die Buchungssätze nach DATEV, müssen Sie prüfen, ob das neue Konto bei DATEV ein Umsatzsteuer-Automatikkonto ist. Bei Steuerautomatikkonten dürfen Sie diesen manuellen Steuerschlüssel nicht verwenden.

Auf der Seite **Auswertung** geben Sie die Zuordnung des Kontos in der Bilanz oder der Einnahme-Überschuss-Rechnung bzw. der Gewinn- und Verlustrechnung an. Die Seite **BWA** ist für die Zuordnung in der betriebswirtschaftlichen Auswertung.

Bearbeiten

Sie können die Kontoart, die Steuersätze, die Auswertungszuordnungen und die Budgetvorgaben ändern. Die Kontonummer aber nie. Die Kategorie nur, wenn das Konto nicht bebucht wurde.



Löschen

Unter diesem Menüpunkt können Sie die nicht bebuchten Konten löschen.

Kopieren

Mit dem Kopieren eines Kontos beugen Sie falschen Eingaben vor. Hierfür markieren Sie zuerst ein Anlagekonto und klicken dann auf die Schaltfläche **Kopieren**. Die Eigenschaften des bestehenden Kontos werden auf das neue Konto übertragen. Die Unterschiede in Kontonummer und Bezeichnung geben Sie ein.

Verwaltung ausblenden

Diese Schaltfläche beendet die Kontenplanverwaltung.

Kostenstellen

In diesem Menü können Sie die Kostenstellen mit der Bezeichnung und einer alphanumerischen Kostenstellenummer hinterlegen. Beim DATEV-Export müssen Sie beachten, dass bei DATEV nur numerische Zeichen bei den Kostenstellen zulässig sind.

Verwendete Kostenstellen können Sie nicht löschen. Markieren Sie bei einer solchen Kostenstelle **Inaktiv**, wird in der Auswahl die Anzeige der Kostenstelle unterdrückt.

Gebäude-AfA

Die gängigen degressiven und linearen Gebäude-AfA gehören zum Lieferumfang der Anlagenverwaltung. Diese AfA-Arten können Sie bearbeiten, löschen oder um weitere Gebäude-AfA ergänzen.

Bei der Neuanlage einer linearen oder degressiven Gebäude-AfA hinterlegen Sie zuerst die Bezeichnung. Als Name können Sie beispielsweise die Gesetzesgrundlage wie „§ 7 Abs. 5 Nr. 1 EStG“ oder eine Umschreibung wie „Linear 25 Jahre“ verwenden.

Die Felder für den Gültigkeitszeitraum und die Zusatzangaben dienen als Information. Ein anderer Sachbearbeiter kann anhand dieser Angaben die Geschäftsfälle eingrenzen, für welche er diese AfA-Art verwenden darf.

Im Menü für die lineare Gebäude-AfA schließen Sie die Eingabe mit dem Wert für den konstanten AfA-Satz ab. Den Prozentsatz ermitteln Sie, indem Sie 100 durch die Nutzungsdauer dividieren und die sechste Nachkommastelle runden. Aus diesem Prozentsatz berechnet die Anlagenverwaltung die Nutzungsdauer, die in den Berichten ausgewiesen wird.

In der Eingabemaske für die degressive Gebäude-AfA müssen Sie die Werte für den Restwert-AfA-Satz und die verschiedenen Stufen mit den Prozentsätzen und der Dauer angeben.

Der Restwert-AfA-Satz wird herangezogen, wenn z. B. infolge von nachträglichen Anschaffungskosten das Gebäude nach Ablauf der Nutzungsdauer nicht voll abgeschrieben ist. Der Restwert-AfA-Satz entspricht dem Prozentsatz, wenn die lineare Gebäude-AfA verwendet wird.

Degressive Gebäude-AfA

Name:

Gültig von: bis:

Restwert-AfA-Satz: %

Zusatzangaben:

 Für Wirtschaftsgebäude, die zum Betriebsvermögen gehören und keinen Wohnzwecken dienen.

Stufe	AfA-%	Dauer (Jahre)
1	10,00	4
2	5,00	3
3	2,50	18

Buttons:

Nachdem Sie die Gebäude-AfA gespeichert haben, können Sie diese den Wirtschaftsgütern zuordnen.

Die berechnungsrelevanten Felder einer Gebäude-AfA, die in Verwendung ist oder war, können Sie nicht mehr ändern.

Sonder-AfA

Zum Lieferumfang gehören die Sonderabschreibungen für kleinere und mittlere Betriebe nach § 7g Abs. 1 u. 2 EStG und § 7g Abs. 5-6 EStG.

Sonder-AfA

Name:

Gültig von: bis:

Maximaler Satz: %

Begünstigungszeitraum: Jahr(e)

Mindestverbleib: Jahr(e)

Zusatzangaben:

Buttons:

Für eine neue Sonder-AfA benötigen Sie diese Angaben:

- **Name**, dies sollte eine sprechende Bezeichnung sein, damit Sie die Sonder-AfA wieder erkennen.
- **Gültig Von ... Bis**, damit Sie den Zeitraum ersehen, in dem Sie die Sonder-AfA einem Anlagegut zuweisen können.
- Der **Begünstigungszeitraum** gibt an, auf welchen Zeitraum Sie den **maximalen Prozentsatz** der Sonder-AfA verteilen können.
- Der **Mindestverbleib** schreibt vor, wie lange das neue Wirtschaftsgut im Betriebsvermögen verbleiben muss.

Wurde eine Sonder-AfA in Anspruch genommen, können Sie die für die Berechnung wichtigen Felder nicht mehr bearbeiten.

Standorte

Um einen genauen Überblick zu erhalten, wo sich in Ihrem Unternehmen welche Anlagegüter befinden, können Sie hier die Standorte erfassen. Für jeden Standort können Sie im Feld **Beschreibung** Zusatzangaben hinterlegen.

Im Feld **Beschreibung** führen Sie einen Zeilenumbruch mit der Tastenkombination **STRG + RETURN** durch.

Wurde ein Standort nie einem Anlagegut zugeordnet, können Sie ihn jederzeit löschen. Wurde ein Standort einmal für ein Anlagegut gespeichert, jedoch nicht mehr.

Wenn Sie einem Standort die Option **inaktiv** zuweisen, ist die Auswahl des Standortes im Anlageassistenten und in den Druckdialogen nicht möglich. Die inaktiven Standorte können Sie im Menü **Verwaltung** → **Standorte** ein- und ausblenden.

Textbausteine

Damit die Dokumentationspflicht nach § 5 Abs. 1 Satz 3 EStG einfacher zu bewerkstelligen ist, können Sie für häufig wiederkehrende Begründungen Textbausteine anlegen.

Die in diesem Menü erfassten Textbausteine werden im Anlageassistenten auf der Seite **§ 5 Abs. 1 EStG** in der Auswahlliste **Textbausteine** unterhalb des Feldes **Manuelle Eingabe** angezeigt. Ist ein Textbaustein einem Anlagegut zugewiesen, erscheint der Text als Gesetzesbegründung im Bericht **Abweichung Steuerbilanz**.

Das Menü Extras

Benutzerverwaltung

Die Benutzerverwaltung steht nur dem **Supervisor** zur Verfügung. Dieser kann auf der zentralen Startseite unter **Extras** → **Optionen** die Benutzerverwaltung ein- und ausschalten.

Für die Anlagenverwaltung können Sie diese Rechte vergeben:

- **Anlagegüter**

Erhält ein Benutzer das Recht **Bearbeiten**, kann er Anlagegüter anlegen, bearbeiten und löschen. Bis auf die Verwaltung und den Jahresabschluss sind alle Funktionen der Anlagenverwaltung möglich. Besitzt ein Benutzer das Recht **Lesen**, kann er die vorhandenen Daten nur ansehen.

- **Verwaltung**

Der Inhaber dieses Rechts darf Gebäude-AfA, Sonder-AfA und Standorte anlegen, bearbeiten und löschen.

- **Jahresabschluss**

Dieses Recht berechtigt, den Jahresabschluss durchzuführen oder aufzuheben.

Benutzer wechseln

Über diesen Menüpunkt können Sie sich mit einem anderen Benutzernamen anmelden.

Kennwort ändern

Hier haben Sie die Möglichkeit, Ihr persönliches Kennwort abzuändern und zu speichern. Nach der Änderung ist das neue Passwort gespeichert.

Angemeldete Benutzer

In Lexware professional / premium können mehrere Personen gleichzeitig arbeiten. Damit diese Benutzer keine widersprechenden Programmbefehle eingeben, sind Sperrtabellen hinterlegt.

Lexware Deskcalc

Lexware Deskcalc funktioniert wie ein herkömmlicher Tischrechner. Sie können Ihre Eingaben protokollieren, speichern und nach Excel ® exportieren.

Detaillierte Informationen zu den verschiedenen Funktionen finden Sie in Lexware Deskcalc im Menüpunkt **Hilfe** → **Online-Handbuch**.

Wahlrecht GWG ab 2010

Hier können Sie in dem Rechnungskreis Steuerrecht das Wahlrecht ausüben. Auch jahresübergreifend. Beispielsweise wenn Sie für ein Jahr die **Entscheidung verschoben** haben und das Wahlrecht ohne den erneuten Wechsel in das Buchungsjahr ausüben möchten. Oder im Voraus ohne das Wirtschaftsjahr aufgerufen zu haben.

Für nicht abgeschlossene Wirtschaftsjahre können Sie das Wahlrecht nachträglich ändern.

Wahlrecht ausüben

Für die Jahre mit dem Status **Entscheidung verschoben** und **Nicht aufgerufen** hinterlegen Sie das Wahlrecht GWG oder Sammelposten, indem Sie

1. in der Liste das Wirtschaftsjahr markieren,
2. danach auf die Schaltfläche **GWG** oder **Sammelposten** klicken,
3. und zuletzt die Schaltfläche **Schließen** aufrufen und die Eingabe speichern.

Müssen Sie in den Jahren mit dem Status **Nicht nutzbar** doch Anlagegüter erfassen, verfahren Sie gleich. Sie markieren die nicht nutzbaren Jahre, hinterlegen das Wahlrecht GWG oder Sammelposten und speichern die Eingabe. Danach sind der Import und die Übernahme von Wirtschaftsgütern möglich.

Wahlrecht ändern

Möchten Sie für ein Wirtschaftsjahr mit dem Status GWG oder Sammelposten das Wahlrecht rückwirkend ändern, markieren Sie das Wirtschaftsjahr, klicken auf die Schaltfläche **Ändern** und bestätigen die Abfrage. Die Änderung wird gespeichert, wenn Sie das bei dem Schließen des Dialogs bestätigen.

Im Wahlrecht GWG gibt es keine Sammelposten und im Wahlrecht Sammelposten keine GWG 410 EUR. Während der Änderung des Wahlrechts prüft die Anlagenverwaltung, ob bei allen Inventarnummern die AfA-Art für das neue Wahlrecht zulässig ist. Inventarnummern mit unzulässigen AfA-Arten werden gelöscht. Im Datenbankverzeichnis werden im Firmenordner im Ordner **AV** → **Protokolle** alle Änderungen in der Protokolldatei **Wahlrecht** gespeichert. Anhand des Protokolls sehen Sie welche Geschäftsfälle Sie im neuen Wahlrecht nach erfassen müssen.



Die Anlagenverwaltung kann nicht alle Korrekturen automatisiert durchführen. Nach der Änderung des Wahlrechts müssen Sie prüfen, ob weitere Korrekturen nötig sind. Insbesondere in der Finanzbuchhaltung.

Buchungsliste

Übertragen

Allgemein

Anwender von Lexware buchhalter pro können in diesem Menüpunkt die Buchungssätze für die Normal-AfA, die außerordentliche AfA, die Sonder-AfA und die Zuschreibungen in den Buchungsstapel von Lexware buchhalter pro übertragen. Vorausgesetzt, Lexware buchhalter pro ist auf dem gleichen Client wie die Anlagenverwaltung installiert. Dabei können Sie die Buchungen einzeln oder kumuliert pro Konto übergeben. Optional können Sie die kumulierten Buchungen nach Kostenstellen sortieren. Auch der Zeitraum, für den die Buchungen generiert werden sollen, ist frei wählbar. Ist im Menü **Bearbeiten** → **Firmenangaben** → **Rechnungswesen** die dreizehnte oder vierzehnte Buchungsperiode aktiviert, stehen Ihnen für die Jahresabschlussarbeiten zusätzliche Zeiträume bereit.

In einer Firma für den Betriebsvermögensvergleich können Sie die Buchungsliste in einem Rechnungskreis in den Buchhalter pro übertragen. In dem anderen Rechnungskreis können Sie den Bericht Buchungsliste ausdrucken. Danach können Sie den Differenzbetrag ermitteln und im Buchhalter pro verbuchen.

Die Buchungsliste sollten Sie in einen leeren Buchungsstapel übertragen. Nach dem Fertigstellen der Übergabe erhalten Sie das Buchungsprotokoll der tatsächlich übertragenen Buchungen

Damit die Buchungssätze korrekt erstellt werden, müssen die Anlagekonten und die entsprechenden Abschreibungskonten in den einzelnen Anlagegruppen hinterlegt sein. Zusätzlich sollten Sie unter **Bearbeiten** → **Firmenangaben** → **Anlagenverwaltung** → **Rahmendaten** das Konto für die Zuschreibungen hinterlegen.

Für die Belegnummern der einzelnen Buchungssätze können Sie unter **Bearbeiten** → **Firmenangaben** → **Anlagenverwaltung** → **Rahmendaten** einen Belegnummernkreis und die erste Belegnummer vorgeben.

Eine ausführliche Beschreibung zu den Grundlagen der Berechnung beim Übertragen von Buchungslisten finden Sie in der Hilfe.

Protokolle und Fehlermeldungen

Tritt während der Übergabe der Buchungsliste ein Problem auf, erscheint vor der Ausgabe des Buchungsprotokolls das **Fehlerprotokoll**. Das Fehlerprotokoll benennt die Ursache des Problems und listet die nicht übertragenen Buchungssätze auf.



Übertragung zurücksetzen

Bei dem Übertragen der monatlichen Buchungsliste wird für jedes Anlagegut eine Kennung hinterlegt, welche AfA-Werte bereits übertragen wurden. Aus dieser Kennung resultiert der Wert für die nächste Übertragung. Trat während des Übertragens ein Problem auf, ist es sinnvoll, die Übertragung nochmals durchzuführen. Dazu müssen Sie zuerst die durchgeführte Übertragung rückgängig machen.

Nach dem Aufruf von **Übertragung rücksetzen** erscheint ein Fenster mit den übertragenen Zeiträumen des Wirtschaftsjahrs. Anschließend markieren Sie den zuletzt übertragenen Zeitraum und klicken auf die Schaltfläche **Zurücksetzen**. Danach ist die interne Kennung der Anlagegüter für diese Übertragung zurückgesetzt.

Im Buchungstapel von Lexware buchhalter pro müssen Sie die übertragenen Buchungen vor der erneuten Übertragung löschen.

Arbeiten Sie in beiden Rechnungskreisen, wird die Buchungsliste für den aktuellen Rechnungskreis zurückgesetzt.

Korrekturmodus



In den Firmenoptionen können Sie die Warnhinweise für bereits exportierte oder übertragene Zeiträume aktivieren. Während der Jahresabschlussarbeiten erzeugt diese Option in der dreizehnten oder vierzehnten Buchungsperiode einen Warnhinweis, sobald Sie ein Anlagegut bearbeiten oder neu erfassen. Damit Sie nicht ständig die Warnhinweise bestätigen müssen, können Sie über **Korrekturmodus Buchungsperioden** die Warnhinweise ausschalten und wieder einschalten, sobald die Abstimmung mit der Finanzbuchhaltung fertig gestellt ist.

Datenabgleich Rechnungskreise

Die Stamm- und Bewegungsdaten können für einzelne Wirtschaftsgüter je Rechnungskreis unterschiedlich sein. Beispielsweise wenn ein Anlagegut im Steuerrecht linear und im Handelsrecht degressiv abgeschrieben wird. Oder wenn im Handelsrecht eine Teilwertabschreibung durchgeführt wird und im Steuerrecht nicht.

In einem Mandanten für den Betriebsvermögensgleich können Sie den Datenabgleich zwischen den Rechnungskreisen durchführen. Dabei können Sie

- den Zeitraum bestimmen und zwischen dem Wirtschaftsjahr und den Monaten wählen.
- Ob für den Zeitraum alle Daten aus dem anderen Rechnungskreis mit den gleichen Werten übernommen werden.

- Ob einzelne Inventarnummern unterschiedlich bewertet werden. Diese können Sie angeben und herausfiltern.

Bei diesen Wirtschaftsgütern können Sie die Stammdaten einzeln übernehmen.

- Unabhängig davon kontrolliert die Anlagenverwaltung während des Datenabgleichs, ob die AfA-Angaben und Bewegungen für den anderen Rechnungskreis zulässig sind.

Wirtschaftsgüter mit unzulässigen Werten werden nicht übernommen und in einem Protokoll vermerkt.

- Wurde für einen Zeitraum der Datenabgleich durchgeführt, können Sie Warnhinweise einschalten.
- Gab es während des Datenabgleichs ein Problem, können Sie für den Zeitraum den Abgleich zurücksetzen und wiederholen.

Alle Anlagegüter

Nachdem Sie in einem Rechnungskreis alle Anlagegüter erfasst haben, wechseln Sie den anderen Rechnungskreis und starten den Datenabgleich.

1. In der Eingabemaske für den Datenabgleich bestimmen Sie zuerst den **Zeitraum**.

Bei der Auswahl des Monats Januar, beinhaltet der Datenabgleich alle Anlagegüter und Bewegungen mit einem AHK- oder Bewegungsdatum bis 31.01. des Wirtschaftsjahres.

Bei dem ersten Datenabgleich sind die bestehenden Wirtschaftsgüter mit AHK-Datum vor dem aktuellen Jahr Bestandteil des Datenabgleichs.

Erfolgt der nächste Datenabgleich für den Februar, umfasst dieser die neu erfassten Daten bis zum 28.02.

Bei der Auswahl des Monats Dezember ist der Datenabgleich für das Jahr.

2. Danach müssen Sie angeben, ob alle Anlagegüter gleich oder ob einzelne Inventarnummern unterschiedlich bewertet werden.

Werden alle gleich bewertet markieren Sie **Alle Daten für den Zeitraum ohne Änderung übernehmen**.

Werden einzelne Wirtschaftsgüter unterschiedlich bewertet, markieren Sie **Für den Zeitraum diese Inventarnummern nicht übernehmen**. Danach wird die Eingabeliste für diese Inventarnummern frei geschaltet.

Haben Sie die Inventarnummern für alle Sonderfälle erfasst, bestätigen Sie die Eingabe mit **Fertigstellen**.

The screenshot shows a dialog box titled 'Abgleich aller Rechnungskreise'. It contains the following elements:

- Header: 'Auswahl des Zeitraums für den Datenabgleich' (indicated by an arrow).
- Status: 'Datenabgleich bereits durchgeführt für: bis Januar 2016'.
- Time selection: 'Abgleich durchführen von' and 'bis einschließlich', both set to 'Februar'.
- Options:
 - Alle Daten für den Zeitraum ohne Änderungen übernehmen
 - Für den Zeitraum diese Inventarnummer nicht übernehmen
- List: 'Inventar-Nr.' with entries: 0210-001, 0210-003, 0320-001, 0320-005, 0260-002, 0760-003.
- Buttons: 'Hilfe', 'Fertig stellen', and 'Abbrechen'.

Annotations around the dialog box:

- Left side: 'Anzeige des Zeitraums für den zuletzt durchgeführten Datenabgleich. Wurde noch kein Datenabgleich durchgeführt, fehlt die Angabe des Monats.' (points to the 'bis einschließlich' field).
- Left side: 'Wird diese Option markiert, übergibt die Anlagenverwaltung alle Anlagegüter und Bewegungen mit AHK- und Bewegungsdatum für den Zeitraum in den anderen Rechnungskreis.' (points to the selected radio button).
- Right side: 'Nach der Auswahl dieser Option können Sie die Inventarnummern mit unterschiedlicher Bewertung erfassen.' (points to the list).
- Right side: 'Die in der Liste erfassten Inventarnummern sind kein Bestandteil des Datenabgleichs. Diese Anlagegüter können Sie einzeln übernehmen und dabei die AfA-Angaben für den anderen Rechnungskreis hinterlegen.' (points to the list).

Weitere Informationen finden Sie in der Hilfe.

Einzelnes Anlagegut

Mit dem Befehl **Extras** → **Datenabgleich Rechnungskreise** → **Einzelnes Anlagegut** können Sie die eine Inventarnummer in den aktuellen Rechnungskreis übernehmen. Diesen Befehl verwenden Sie für die Inventarnummern, die Sie bei der Übernahme aller Anlagegüter als Ausnahmen aufgeführt haben. Oder für die Wirtschaftsgüter, die von der Anlagenverwaltung im Fehlerprotokoll für den Datenabgleich aufgeführt sind.

Dafür geben Sie zuerst die Inventarnummer des Anlageguts ein und bestätigen die Eingabe mit **OK**. Danach startet der Anlageassistent.

Nachdem Sie im Menü **Datenabgleich Einzelnes Anlagegut** die Inventarnummer eingegeben haben, wird der Anlageassistent mit der Seite **Stammdaten** gestartet. Die Stammdaten aus dem anderen Rechnungskreis werden angezeigt.

Wenn Sie die Bezeichnung, den Standort, die Kostenstelle, das Bild oder die Zusatzangabe bearbeiten, wird die Änderung in den anderen Rechnungskreis übernommen.



Wenn Sie auf dieses Symbol klicken, öffnet sich ein Fenster mit dem Anlagebaum. In dem Fenster können Sie die Inventarnummer einer anderen Anlagegruppe zuordnen. Beispielsweise wenn Sie in dem einen Rechnungskreis dem Sammelposten und in dem anderen Rechnungskreis die Normal-AfA verwenden.

Danach rufen Sie wie bei Anlagegut neu die weiteren Seiten des Anlageassistenten auf und erfassen die weiteren Angaben. Auf den Seiten **Stammwerte**, **AfA-Angaben**, **Manuelle AfA** und **Leistungs-AfA** sind unterschiedliche Angaben zu dem anderen Rechnungskreis möglich. Die Angaben auf der Seite **§ 5 Abs. 1 EStG** werden aus dem anderen Rechnungskreis übernommen.

Abgleich rücksetzen

Für das ausgewählte Wirtschaftsjahr werden die Zeiträume mit durchgeführtem Datenabgleich angezeigt.

Solange wie kein Jahresabschluss durchgeführt wurde, können Sie die Zeiträume zurücksetzen. Dabei müssen Sie mit dem letzten Datenabgleich beginnen. Alle während eines Datenabgleichs übergebenen Stammdaten und Bewegungen haben eine interne Kennung für den Zeitraum.

Während des Zurücksetzens werden alle Datensätze mit der Kennung **Datenabgleich Alle Anlagegüter** für den Zeitraum gelöscht. Anschließend können Sie für den Zeitraum den Datenabgleich wiederholen.

Korrekturmodus

Hier können Sie die Warnhinweise für den Datenabgleich ein- und ausschalten.

Den eingeschalteten Korrekturmodus erkennen Sie an dem Haken vor dem Menü **Korrekturmodus**.

Jahresabschluss

In diesem Menüpunkt führen Sie für beide Rechnungskreise den Jahresabschluss durch. Abgeschlossene Jahre können Sie hier wieder öffnen.

Sobald Sie alle Buchungen in die Finanzbuchhaltung übergeben haben, schließen Sie das Jahr. Nach dem Jahresabschluss wird das betreffende Jahr in der Navigationsleiste als abgeschlossen gekennzeichnet. Die Anlagegüter sind für das Jahr gesperrt. Nach dem Jahresabschluss erscheint in der Jahresauswahl der Navigationsleiste oder via **Datei → Wechseln → Buchungsjahr** ein weiteres Wirtschaftsjahr. Somit können Sie in der Anlagenverwaltung gleichzeitig in drei Wirtschaftsjahren weiterarbeiten.



Müssen Sie in einem abgeschlossenen Wirtschaftsjahr Korrekturen durchführen, setzen Sie den Jahresabschluss zurück. Hierfür wechseln Sie in das abgeschlossene Jahr und rufen **Extras → Jahresabschluss → Jahresabschluss rückgängig machen** auf. Danach können Sie die Daten des Jahres bearbeiten.

Die Änderungen müssen Sie auch in der Finanzbuchhaltung durchführen.

XBRL-Positionen zuordnen

Für den Anlagespiegel E-Bilanz und EHUG im XBRL-Format müssen Sie den Sammel- und Anlagegruppen die XBRL-Positionen für die ausgewählte Taxonomie zuweisen. Das erfolgt mit diesem Assistenten. Dieser startet automatisch, wenn Sie im Firmenassistenten die Option **XBRL-Positionen zuordnen** speichern.

Den Assistenten **XBRL-Positionen zuordnen** können Sie abbrechen und in dem Menü **Extras → XBRL-Positionen zuordnen** nachträglich starten. Ausführliche Informationen finden Sie in der Hilfe.

EÜR-Positionen aktualisieren

Wenn Sie im Firmenassistenten auf der Seite **Einstellungen** die Option **Zuordnungen Anlage AVEÜR erstellen** einschalten, prüft die Anlagenverwaltung, ob im ausgewählten Wirtschaftsjahr die Kriterien für den automatischen Aufruf des Assistenten **EÜR-Positionen aktualisieren** erfüllt sind. Falls ja, startet die Aktualisierung der EÜR-Positionen automatisch.

Den Assistenten **EÜR-Positionen aktualisieren** können Sie abbrechen. Danach haben die Wirtschaftsgüter im ausgewählten Wirtschaftsjahr **<keine>**

Zuordnung zur Anlage AVEÜR. Im Menü **Extras** → **EÜR-Positionen aktualisieren** können Sie den Assistenten nachträglich starten. Ausführliche Informationen finden Sie in der Hilfe.

Neuberechnung

Über diesen Menüpunkt werden die Werte aller Anlagegüter neu berechnet. Dabei können Sie den aktuellen oder alle Rechnungskreise durchrechnen lassen.

Optionen

Unter diesem Menüpunkt haben Sie die Möglichkeit, allgemeine Einstellungen vorzunehmen, die Ihnen die Arbeit erleichtern.

Allgemein

Sie legen den zeitlichen Abstand für die Erinnerung an die **Datensicherung** fest.

Die **zuletzt bearbeitete Firma** wird beim Programmstart geöffnet, wenn Sie das entsprechende Feld ankreuzen. Ist das Feld nicht aktiviert, erscheint die Firmenauswahl.

Erfassen

Für bereits exportierte/übertragene Zeiträume können Sie **Warnhinweise für Buchungsliste** aktivieren. Dann erscheinen Warnhinweise, wenn Sie in einem Zeitraum mit der Kennung **Buchungsliste wurde übertragen** Korrekturen durchführen. Die Warnhinweise sind auch für den Datenabgleich zwischen den Rechnungskreisen möglich.

Viele Benutzer sind es gewöhnt, die Beträge ohne ein Komma für die Nachkommastellen zu erfassen. Diese Eingabetechnik aktivieren Sie über die **Kaufmännische Betragserfassung**.

Bei der Eingabe der Sonder-AfA können Sie mit der **Verteilung der Sonder-AfA** vorgeben, ob

- die Sonder-AfA im ersten Jahr voll abgeschrieben,
- gleichmäßig über den Begünstigungszeitraum verteilt wird
- oder ob es keine Vorgabe gibt.

Das Menü Fenster

Über diesen Menüpunkt können Sie zwischen den Fenstern der Anlagenverwaltung und dem Fenster der Stammdaten wechseln. Sind weitere Programme von Lexware professional / premium installiert, können Sie in die entsprechenden Fenster wechseln.

Das Menü ?

Die Anlagenverwaltung stellt Ihnen eine Hilfe zur Verfügung. Sie können die Hilfe folgendermaßen aufrufen:

- In den meisten Dialogfenstern ist die Schaltfläche **Hilfe** vorhanden. Wenn Sie mit der Maus auf diese Schaltfläche klicken oder die Taste **F1** drücken, wird die Hilfe zu dem Dialog angezeigt.
- In dem Menüpunkt ? können Sie die alle Hilfethemen für die Anlagenverwaltung aufrufen und ein besonderes Hilfethema auswählen. Dort erhalten Sie auch den Index, über den Sie gezielt Hilfethemen aufrufen können.

Online Support

Im Online Support finden Sie die aktuellen Telefonnummern der Hotline, die pdf-Dateien der Handbücher, die Fragen und Antworten, Updates und Services zu der Anlagenverwaltung sowie das Anwender- und- Technik-Forum.

Service Center

In dem Lexware Service Center finden Sie alle Services zu Ihrer Software.

Lexware info center

Das Info Center informiert Sie über alle Neuigkeiten zu der Anlagenverwaltung.

Software aktualisieren

Mit dem **Lexware Info Service** können Sie Updates durchführen. Dafür gibt es zwei Aufrufe. Im Menüpunkt ? → **Software aktualisieren** oder über das entsprechende Symbol im Infobereich rechts unten neben der Uhr.

Im Lexware Info Service finden Sie die Übersicht über neue Updates und Nachrichten für die installierte Version. Des Weiteren können Sie Einstellungen für die Update-Art und die Verbindung vornehmen.

Detaillierte Informationen zu Lexware Info Service finden Sie in der **Hilfe** des **Lexware Info Service**.

Neues in der Version

Möchten Sie erfahren, welche neuen Funktionalitäten in der Anlagenverwaltung realisiert wurden? Dann klicken Sie auf diesen Eintrag.

Produktfragebogen

Helfen Sie uns, die Anlagenverwaltung an Ihre Wünsche und Anforderungen anzupassen. Füllen Sie den Fragebogen aus. Sie finden diesen im Menü ? → **Produktfragebogen**.

Lizenzverwaltung

Mit diesem Assistenten können Sie neue Lizenzen eingeben und vorhandene ersetzen. Sie sehen hier auch, ob alle Lizenzen aktiviert sind. Haben Sie die gleiche Seriennummer für zwei Rechner verwendet, können Sie den zweiten Rechner nicht aktivieren. (Für jede Installation benötigen Sie eine eigene Seriennummer.) Für die Korrektur der Seriennummer des zweiten Rechners verwenden Sie im Lizenzverwaltungs-Assistenten die Schaltfläche **Ersetzen**, welche hinter der falsch eingegebenen Seriennummer steht.

Remoteunterstützung

Über diese Funktion können Sie die direkte Verbindung zu einem Supportmitarbeiter herstellen.

Mit Ihrer Zustimmung kann der Supportmitarbeiter über die Remoteunterstützung Ihren Bildschirm einsehen und auf dem Computer arbeiten. Während der Sitzung werden alle Arbeiten an Ihrem PC aufgezeichnet und, falls gewünscht, zur Verfügung gestellt.

Für die Remoteunterstützung benötigen Sie eine Internetverbindung und eine persönliche Beraternummer, die Ihnen der Supportmitarbeiter mitteilt.

Die Telefonnummern der Hotlines finden Sie im Benutzerhandbuch für die Anlagenverwaltung.

Info über

Hier finden Sie Informationen über die installierte Version und die von Ihnen erworbene Lizenz. Informationen, die Sie bereithalten sollten, falls Sie die Hotline in Anspruch nehmen.

Über die Schaltfläche **Systeminfo** im Info-Fenster erhalten Sie eine Übersicht über die aktuelle Konfiguration Ihres Rechners.

Service-Leistungen

Aktualitätsgarantie

Bitte beachten Sie: Folgende Programm-Funktionen stehen je nach Preismodell nur innerhalb der Aktualitätsgarantie bzw. in der aktuellen Version zur Verfügung:

Datei → Import

Bei der Firmenneuanlage können Sie als erstes Jahr das Jahr 2020 erfassen.

Haben Sie Fragen dazu? Wir beantworten sie gerne! Sie erreichen uns unter der kostenlosen Rufnummer 0800 5398011.

Alles, was Sie wissen müssen – direkt in Ihrem Programm:

Im **Online Support** bündeln sich an einer Stelle alle wichtigen Informationen zu Ihrem Lexware Programm:

- die aktuellen Telefonnummern der Hotline
- die pdf-Dateien der Handbücher
- Fragen und Antworten zu Ihrer Software
- Anwender-Forum
- Aktuelle Service-Packs zu Ihrer Software (Downloads)
- Umfassende Unterstützung erhalten Sie auch im Internet unter www.lexware.de/support.

Hotline – schnelle Expertenhilfe

Egal ob es um inhaltliche oder technische Fragen geht. Wenn das System einmal klemmt, sind unsere Profis für Sie zur Stelle - von Montag bis Freitag jeweils von 08:00 Uhr bis 18:00 Uhr.

- Für Fragen rund um die Installation wenden Sie sich an die **Installations-Hotline**.
- Ist Ihr aktuelles Problem technischer Natur, dann wenden Sie sich an die **technische Hotline**.
- Für Fragen zum Programminhalt, zu Vorgehensweisen und der Umsetzung von rechtlichen Vorschriften innerhalb eines Programms gibt es die **inhaltliche Hotline**.

Die aktuellen Rufnummern und die Preise finden Sie im **Online Support**.



Für die bestmögliche und effektive Hilfe ist es unbedingt erforderlich, dass Sie vor Ihrem eingeschalteten Computer sitzen, wenn Sie anrufen. Für den technischen Support sollte der zuständige Netzwerkadministrator oder eine Person mit Administrator-Rechten zur Verfügung stehen.

Gezielte Fragen verkürzen die Gesprächsdauer. Deshalb empfehlen wir Ihnen: Klären Sie im Vorfeld folgende Fragen und halten Sie die Informationen für das Gespräch bereit:

- Um welches Programm und um welche Programmversion handelt es sich?
- Um welches Problem handelt es sich?

Versuchen Sie, eine präzise Problembeschreibung zu formulieren, z.B. in Form einer konkreten Wenn-dann-Aussage: „Wenn man die Schaltfläche AB bedient, dann erscheint die Meldung XY.“

- Welches Betriebssystem setzen Sie ein (z. B. Windows 10) und welche Komponenten sind angeschlossen (Drucker, etc.)?

Diese Informationen finden Sie unter dem Menüpunkt ? → **Info** über die Schaltfläche **System-Info**.

Gesetzesänderungen

Zum Zeitpunkt der Auslieferung ist die Anlagenverwaltung aktuell. Wir sind nicht verantwortlich für die manchmal turbulenten Veränderungen im Steuer- und Handelsrecht, sind aber als Spezialisten immer für Sie am Ball, um Ihnen die neuesten Informationen mitteilen zu können.

Sollten sich entsprechende Gesetze ändern, werden wir Ihnen rechtzeitig die aktualisierte Version der Anlagenverwaltung anbieten.

Anhang

Die Symbolleisten

Symbolleiste

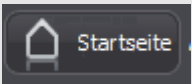
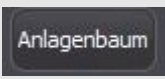
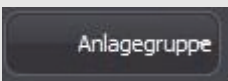
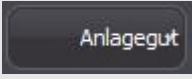
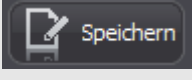
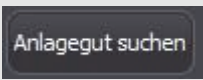
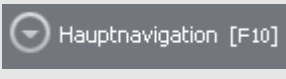
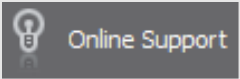
Dieses Symbol bewirkt Folgendes und entspricht dem Befehl
 Startseite	Die Startseite aufrufen	Ansicht → Startseite
 Anlagenbaum	Den Anlagenbaum ein- und ausblenden	Ansicht → Anlagegruppen
 Anlagegruppe	Die Auswahlliste für Anlagegruppe neu und Anlagegruppe bearbeiten wird geöffnet.	Bearbeiten → Anlagegruppe neu Bearbeiten → Anlagegruppe bearbeiten
 Anlagegut	Die Auswahlliste für Anlagegut neu und Anlagegruppe bearbeiten wird geöffnet.	Bearbeiten → Anlagegut neu Bearbeiten → Anlagegut bearbeiten
 Speichern	Die Eingabe bei dem Anlagegut speichern	Bearbeiten → Anlagegut speichern
 Anlagegut suchen	Ein Anlagegut im Datenbestand suchen	Bearbeiten → Anlagegut suchen
 Hauptnavigation [F10]	Die Hauptnavigation ist geschlossen. Mit einem Klick auf die Schaltfläche wird die Navigation geöffnet.	Ansicht → Hauptnavigation
 Online Support	Der Online Support mit der Online-Datensicherung wird geöffnet	? → Online Support

Weitere Symbole

Dieses Symbol besagt und bewirkt ...
	Feldzuordnung durchführen	Während des Exports oder Imports können Sie ein Quell- einem Zielfeld zuordnen.
	Feldzuordnung aufheben	Während des Exports oder Imports können Sie Zuordnung eines Quell- und eines Zielfelds aufheben.
	Kontenplansymbol Lexware buchhalter pro	Direkter Aufruf des Kontenplans mit der benötigten Kontenkatgorie.
	Aufruf Verwaltung Standorte	Im Anlage-Assistenten können Sie auf der Seite Stammdaten die Standortverwaltung aufrufen.
	Start der Kostenstellenverwaltung	Im Anlage-Assistenten starten Sie den Dialog für die Kostenstellen.
	Wechsel der Anlagegruppe	Während der Neuanlage eines Anlageguts können Sie im Feld Gruppe den Anlagebaum öffnen und in eine andere Anlagegruppe mit der gleichen Eigenschaft wechseln.
	Aufruf des Anlagebaums	Bei der Bewegung Umbuchung öffnen Sie den Anlagebaum, um die andere Anlagegruppe auszuwählen.

Die Abkürzungstasten

Einige Funktionen sind mit Abkürzungstasten ausgestattet. Im Einzelnen sind es folgende Funktionen:

Diese Tastenkombination entspricht diesem Befehl
Strg + N	Bearbeiten → Anlagegut neu
Strg + E	Bearbeiten → Anlagegut duplizieren
Strg + F	Bearbeiten → Anlagegut suchen
Strg + J	Datei → Wechseln → Buchungsjahr
Strg + Enter	Zeilenumbruch in den Eingabefeldern für die Zusatzangaben oder für den Text wegen § 5 Abs. 1 EStG erzeugen.
Strg + linke Maustaste	Mehrfachauswahl im Fenster Anlageliste: Bei gedrückter Strg-Taste klicken Sie mit der linken Maustaste von oben nach unten die unterschiedliche Inventarnummern an, um diese auf einmal in der Anlagekarteien oder Inventaretiketten zu drucken.
Strg + Scrollrad der Maus + linke Maustaste	Durchführen der Mehrfachauswahl für den Druck Anlagekartei oder Inventaretiketten, wenn nicht alle Inventarnummern im Fenster Anlageliste dargestellt werden.
Pfeil-nach-oben bzw. Pfeil-nach-unten	In den Listeneinstellungen eine Zeile nach oben oder unten verschieben.
Strg + Pfeil-nach-oben bzw. Pfeil-nach-unten	In den Listeneinstellungen in die erste Zeile oder unterste Zeile springen.
Pos 1	In den Listeneinstellungen in die erste Zeile springen.
Ende	In den Listeneinstellungen in die unterste Zeile springen.
Return	Bearbeiten → Anlagegut bearbeiten
Entf oder Del	Bearbeiten → Anlagegut löschen

Urheberrechte für die Beispielbilder

Den Anlagegütern können Sie im Anlageassistenten auf der Seite **Stammdaten** über die Schaltfläche **Bild wählen** eigene Bilddateien zuordnen. Nach dem Aufruf dieser Programmfunktion gelangen Sie in ein Verzeichnis mit Beispielen.

Die Urheberrechte für diese Beispielbilder liegen bei:

Stuhl: articflea / www.istockphoto.com

Bürogebäude: gow27 / www.fotolia.de

Auto: Sebastian Kaulinski / www.fotolia.de

Kopierer: nerthuz / www.fotolia.de

Drucker: Ilona Baha / www.fotolia.de

Drucker: theseamuss / www.fotolia.de

Smartphone: goritzka7 / www.fotolia.de

Schreibtisch: genialbaron / www.fotolia.de

Laptop: Tsiumpa / www.fotolia.de

Index

§ 5 Abs. 1 EStG	66	Anlagegut bearbeiten	
AfA-Art		Bewegungen.....	67
Degressive AfA	26	Bild.....	62
Gebäude-AfA	28	löschen.....	73
GWG.....	26	Suchfunktion.....	74
KTS	28	Warnhinweise.....	67
Leistungs-AfA	26	Zeilenumbruch	
Lineare AfA.....	26	Zusatzangaben	62
Manuelle AfA	28	Anlagegut neu.....	61
NSNSB.....	28	§ 5 Abs. 1 EStG	66
Sammelposten	27	AfA-Plan	66
SAS 150 EUR	27	Bild.....	62
Sonder-AfA.....	28, 87	duplizieren.....	73
Überhöhte AfA.....	29	Erinnerungswert	64
Unterlassene AfA.....	29	EÜR-Position.....	65
Verschoben	27	Jahresabhängige Stammdaten ...	24
AfA-Beginn	64	Manuelle AfA	66
AfA-Konten	52, 59, 91	Sonder-AfA.....	65
AfA-Tabellen	63	Vereinfachungsregel	64
Änderung der Nutzungsdauer	67	zeitanteilige AfA.....	64
Anlage-Assistent.....	20	Belegnummer	44
Anlagebaum.....	18	Belegnummernkreis.....	44
Anlagebaum aktualisieren	20, 61	Benutzerverwaltung.....	89
Anlagegruppe		Berichte	
Anlagegruppe bearbeiten	60	Abgänge	82
Anlagegruppe neu.....	57	Abweichung Steuerbilanz	79
Art des Wirtschaftsguts	58	AfA-Vorschau	81
bebuchbare Anlagegruppe	18	Anlage AVEÜR	79
löschen	61	Anlagekartei	78
Sammelgruppe.....	18	Anlagen Scan	84
verschieben	19, 60	Anlagespiegel.....	78

Anlageverzeichnis.....	81	Listeneinstellungen.....	77
Buchungsliste.....	82	Standardansicht.....	77
Buchungsprotokoll.....	82	Buchungsjahr neu.....	45
Elektronische Zentrale.....	80	Buchungsliste übertragen.....	91
GWG.....	83	Belegnummer	52, 91
NSNSB.....	83	Berechnung der monatlichen AfA.....	38
Sammelbericht.....	84	Buchungsprotokoll.....	38
Sammelposten	83	Zurücksetzen	92
Sonder-AfA	83	Datenabgleich Rechnungskreise	
Umbuchungen.....	84	Abgleich zurücksetzen	95
Zugänge.....	82	Alle Anlagegüter.....	93
Bewegungen		Allgemein.....	92
AfaA	72	Einzelnes Anlagegut.....	94
AHK-Minderung	69	Datensicherung.....	39, 54
Betriebsaufgabe.....	71	Degressive AfA	26
Herabsetzung § 7g Abs. 2 EStG.....	69	Drucken	31
Korrektur Rundungsdifferenz.....	73	Auswahlkriterien.....	34
Nachaktivierung EB	68	Berichte.....	78
Nachaktivierung SB.....	68	Bildschirmansicht drucken	76
Nachträgl. AHK/ Nachaktivierung	68	Darstellung.....	35
Storno Sammelposten.....	71	Druckereinrichtung.....	54
Storno Verschoben.....	72	Einstellungen.....	32
Teilabgang.....	70	Firmenstammdaten	54
Teilwert-AfA	72	Formularverwaltung.....	34
Teilzugang/Nachträgl. AHK.....	68	Seitenränder	35
Umbuchung.....	71	Elektronische Zentrale	
Vollabgang.....	70	Übersicht	80
Zuschreibung.....	72	Erinnerungswert	64
Zuschuss.....	70	EÜR-Positionen	
Bildschirmansicht		Allgemein.....	96
drucken	76	Export	
		allgemein.....	36, 47, 50

Berechnung der monatlichen AfA.....	38	Import-Assistent Anlagegüter ...	48
Berichte	37	Inventur	39
Buchungsprotokoll	38	Jahresabschluss	96
Export der Anlagegüter	50	Kontenverwaltung.....	85
Export der Buchungsdaten	52	Korrekturmodus	92
Export-Assistent Betriebsprüfung	54	Kostenstellen	62, 86
Firmen-Assistent KTS		KTS	28
allgemeine Angaben	42	Leistungs-AfA	26
Anlage AVEÜR.....	45	Lineare AfA.....	26
Berechnungen.....	44	Manuelle AfA	28, 66
Erinnerungswert.....	45	Neuberechnung	97
Firma bearbeiten.....	56	NSNSB.....	28
Gewinnermittlungsart.....	43	Produktaktivierung	11
Inventarnummer.....	44	Programmooptionen	97
Kontenrahmen.....	43	Sammelposten	27
Wirtschaftsjahr.....	43	SAS 150 EUR	27
XBRL	45	Service-Leistungen.....	101
Gebäude-AfA	28, 86	Software aktualisieren.....	99
Gewinnermittlungsart.....	15, 43	Sonder-AfA.....	28, 65, 87
GWG.....	26	Standort	62, 88
Import Wahlrecht GWG ab 2010		Wahlrecht GWG ab 2010	90
allgemein.....	47	XBRL-Positionen zuordnen.....	96
		Zeilenumbruch	40
		Zuschreibungskonto.....	44

